



COMUNE DI PONTEREDERA

PROVINCIA DI PISA

C.so Matteotti, 37 - 56025 – Pontedera

P.IVA 00353170509

2° SETTORE 1° SEVIZIO

“MANUTENZIONI, PROTEZIONE CIVILE”

manutenzioni@comune.pontedera.pi.it

OGGETTO: LAVORI DI RIPARAZIONE DI PORZIONI DANNEGGIATE DELLA COPERTURA DEL CIMITERO DEL CAPOLUOGO. PROGETTO ESECUTIVO.

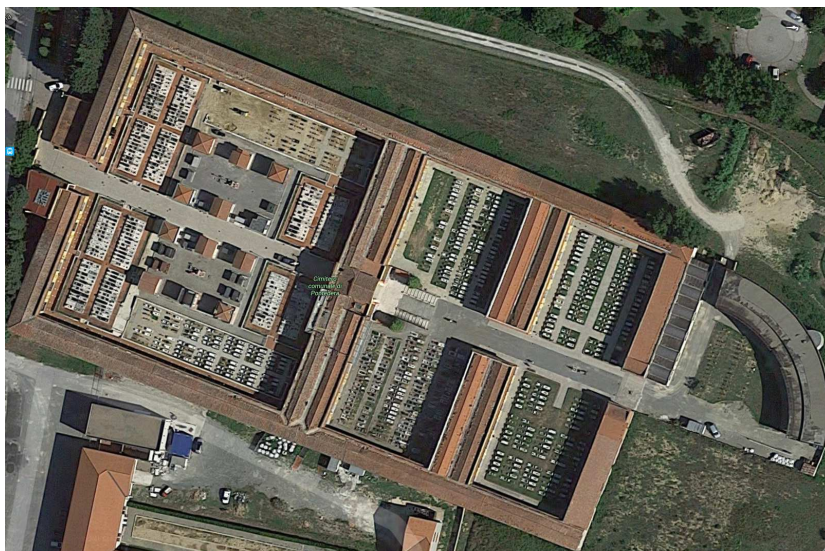

**RELAZIONE TECNICA
CAPITOLATO SPECIALE DI APPALTO
ELENCO PREZZI
COMPUTO METRICO ESTIMATIVO
QUADRO ECONOMICO**

Il progettista
PE Luigi Doccini

RELAZIONE TECNICA

In seguito alle necessità emerse all'interno della struttura Cimiteriale del Capoluogo si provvede in base alle risorse disponibili alla redazione, realizzazione di interventi straordinari, funzionali per la sistemazione di porzione di copertura lato nord 1° Anello e la sistemazione di porzione di loculi esistenti che sono stati oggetto di estumulazione.

Già negli anni scorsi a seguito di atti vandalici e furti in particolare sulle coperture del cimitero sono stati eseguiti interventi per il mantenimento e recupero di parte delle strutture di copertura danneggiate.

Ad oggi si prevedono ulteriori interventi straordinari su parte delle coperture danneggiate, in particolare quelle del 1° anello nord in cui si verificano diffuse infiltrazioni di acqua piovana che con il tempo hanno provocato e, il loro perdurare, provocano gravi dissesti delle strutture, quest'ultime costituiscono causa di potenziale pericolo per distacchi improvvisi ed a loro volta il progressivo peggioramento causano ulterioridovuti alle sempre più consistenti infiltrazioni di acque meteoriche. Lo stato in essere di tale porzione di copertura fa sì che possa essere sistemato sulla base delle risorse al momento disponibili. Oltre ciò si prevede il recupero delle sezioni di loculi lato sud 2 anello che sono state oggetto di estumulazione ordinaria.

Per la funzionalità degli interventi si prevede:

A) Il recupero di porzione di copertura nel 1° anello lato nord, mediante: smontaggio di falda di copertura interna fino al colmo, recupero sistemazione dello scempiato di mezzane e/o tavelle, verifica, controllo ed eventuale sostituzione di parte di orditura primaria e secondaria lignea fatiscente, realizzazione di converse e canali di gronda mancanti, impermeabilizzazione della falda e montaggio del manto di copertura mediante recupero di parte dell'esistente, altresì considerato lo stato dell'arte si rende necessario ed indispensabile il recupero del paramento murario interno con rimozione della scossalina il laterizio fatiscente, recupero degli intonaci interni al paramento murario ed impermeabilizzazione con prodotti cementizi e vernici idonei. La localizzazione dell'intervento è indicato nella seguente fig. 1 con il colore verde segue elaborato fotografico.

FIGURA 1

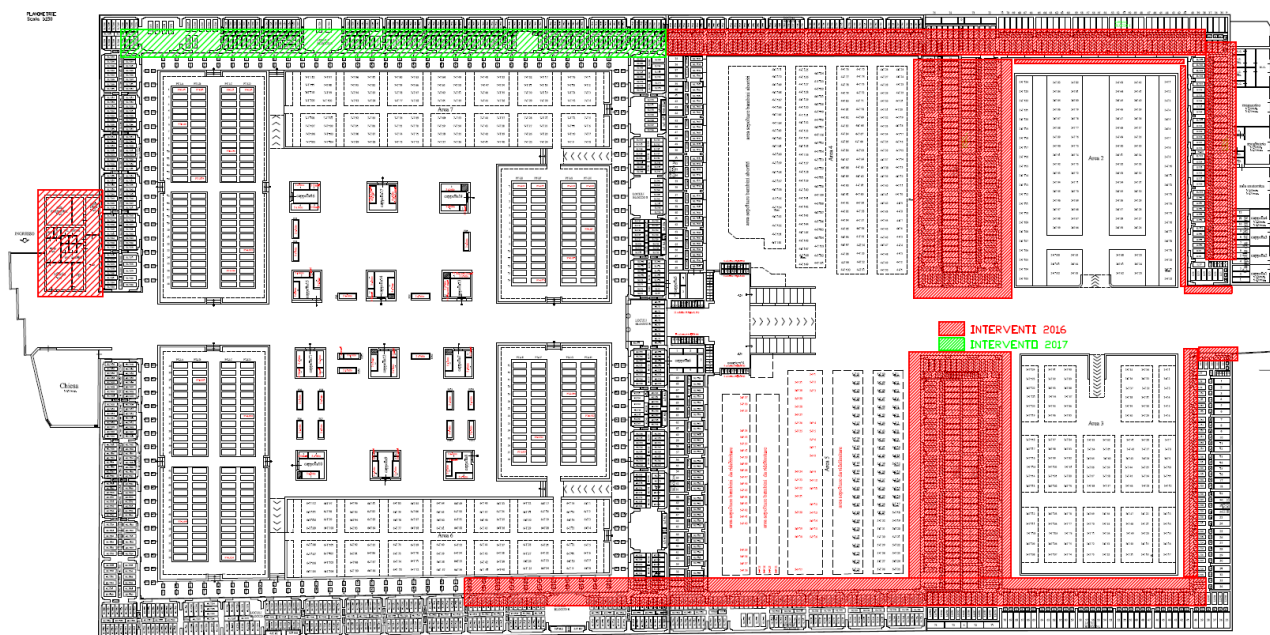

FOTO



B) intervento di recupero loculi presenti nel 2° anello lato sud-ovest Sezione "A" mediante recupero sistemazione, rinnovo delle fasce in bardiglio, fornitura e posa in opera di nuovi marmi in bianco di carrara per loculi, demolizione e recupero parziale degli intonaci deteriorati, e sistemazione degli impianti elettrici.

La localizzazione dell'intervento e' indicato nella seguente fig. 2.

FIGURA 2



FOTO RECUPERO LOCULI



C) intervento di realizzazione di platea in c.a. a completamento del vialetto campi comuni 2 anello nord per installazione di loculi ossari prefabbricati

Le principali fasi lavorative sono di seguito descritte:

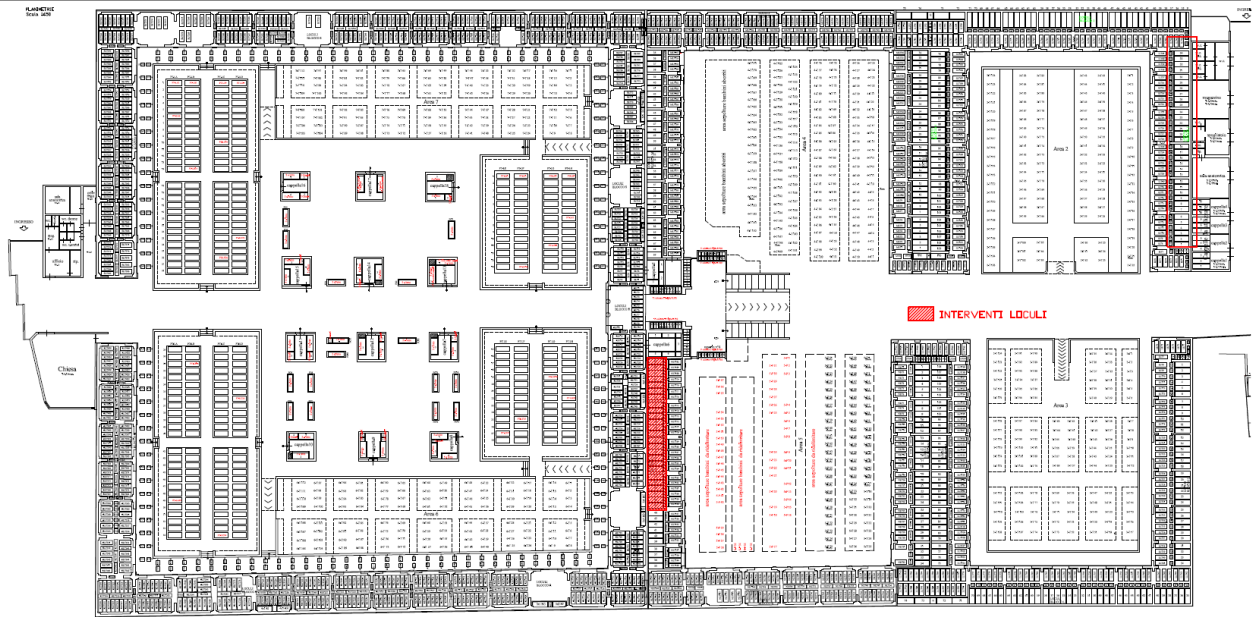
- Formazione del cantiere con realizzazione di ponteggi per accedere in sicurezza alle coperture con delimitazione di area a terra nei vialetti che intersecano l'area di cantiere.
- Manutenzione straordinaria delle coperture come sopra descritto
- Recupero Loculi colombari
- finiture

VALUTAZIONE DELLE MISURE DI SICUREZZA

A fronte delle valutazioni delle lavorazioni da eseguire in base gli interventi descritti considerato la modesta entità delle lavorazioni e la relativa valutazione della complessità operativa si prevede che l'appalto possa essere eseguito da un sola impresa senza l'obbligo di sub appalto in quanto si considerano lavorazioni di tipo ordinario, in particolare:

interventi in copertura:

saranno eseguiti previo installazione di ponteggio a facciata lineare senza sbalzi in giunto tubo, o telaio prefabbricato con doppio parapetto fino alla sommità della copertura; essendo le strutture oggetto d'intervento soffittate a volta/crociera, ad oggi, tale struttura risulta visivamente sufficientemente stabile senza segni di cedimento, e, pertanto si prevede la messa in opera di sotto-ponti fino alla sommità della volta per l'eventuale protezione di caduta dall'alto, eseguita con ponteggio interno in giunto tubo e pannelli. Il carico/scarico dei materiali dalla copertura e' previsto l'ausilio di autogru da 14m da posizionarsi nel prato a confine con l'edificio cimiteriale. L'area individuata di cantiere sarà chiusa al pubblico ed al personale operativo dipendente, mediante transennatura da apporre sui vialetti pedonali, alla base del ponteggio, ed all'accesso degli ambienti

recupero Loculi:

essenzialmente trattatasi di lavori puntuali da eseguirsi con trabattelli su facciata semplice

realizzazione di soletta in c.a.

sono previsti scavi fino ad una profondità max di cm 30 con getti di calcestruzzo manuale, l'area sarà semplicemente transennata.

Prima dell'inizio dei lavori la ditta e' obbligata all'esecuzione del P.O.S. Incluso il pimus per il montaggio dei ponteggi e quanto previsto e computato nell'elenco prezzi.

In generale saranno previste riunioni incontri, e quanto necessario tra l'appaltatore e gli operatori cimiteriali per il concordamento delle misure preventive e di sicurezza da adottare durante le varie fasi lavorative

La durata dei lavori in progetto è di 30 giorni lavorativi con una frequenza media di 3 uomini giorno.

L'importo dei lavori è pari a € 57.150,59 di cui € 13.885,80 per costi della sicurezza oltre I.V.A. e altre somme a disposizione per l'importo complessivo di € 70.000,00 come meglio descritto nel quadro economico allegato in calce al computo metrico.

Essendo interventi sotto soglia e, quindi, procedere con l'affidamento con procedura negoziata ai sensi dell'art.36 comma 2 lettera "b" del D.Lgs.50/2016 mediante massimo ribasso sull'importo a base di gara.

Tale procedura si profila per l'amm.ne com.le un accorciamento delle, tempistiche di intervento, per il non aggravio del deterioramento delle strutture primarie e secondarie dei corpi di fabbrica cimiteriali, apportando conseguentemente diminuzione di disagio sia per gli utenti che fruitori della struttura, ed un miglioramento del decoro dello spazio cimiteriale.

Pontedera, 22 Novembre 2017

Il progettista
PE Luigi Doccini
(f.to Digitalmente)



COMUNE DI PONTEREDERA

PROVINCIA DI PISA

C.so Matteotti, 37 - 56025 – Pontedera

P.IVA 00353170509

2° SETTORE 1° SEVIZIO

“MANUTENZIONI, PROTEZIONE CIVILE”

manutenzioni@comune.pontedera.pi.it

OGGETTO: LAVORI DI RIPARAZIONE DI PORZIONI DANNEGGIATE DELLA COPERTURA DEL CIMITERO DEL CAPOLUOGO E RECUPERO SEZIONI LOCULI. PROGETTO ESECUTIVO.

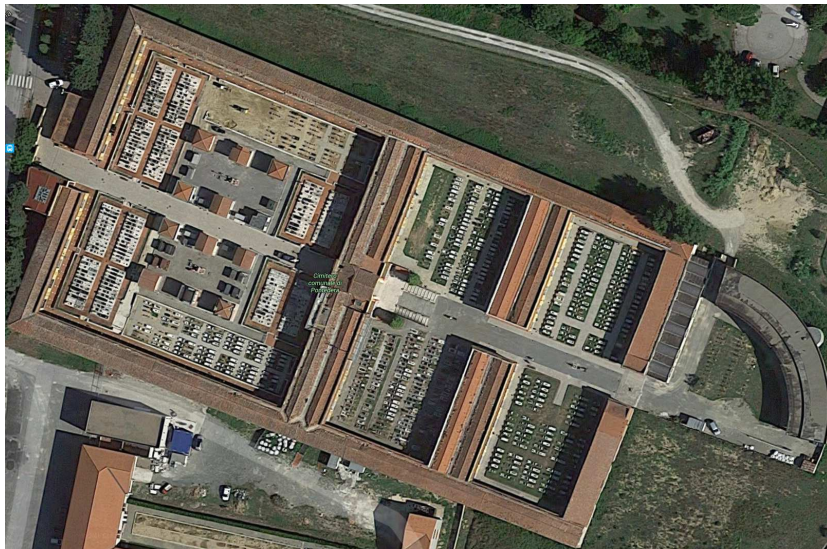

CAPITOLATO SPECIALE DI APPALTO

Il progettista
PE Luigi Doccini

DESCRIZIONE

CAPO 1 – NATURA E OGGETTO DELL'APPALTO

Art. 1 – Oggetto dell'appalto e ammontare dell'appalto

1. L'oggetto dell'appalto consiste nell'esecuzione di tutti i lavori e forniture necessari per la realizzazione della seguente opera: LAVORI DI MANUTENZIONE STRAORDINARIA COMPERTURE E SEZIONI LOCULI NEL CIMITERO COMUNALE DI PONTEDERA
2. I lavori dell'appalto comprendono gli interventi illustrati e descritti nei seguenti elaborati:
 - ◇ Relazione tecnica generale
 - ◇ Capitolato Speciale parte contrattuale
 - ◇ Elenco prezzi unitari
 - ◇ Computo metrico estimativo e Quadro economico
 - ◇ Stima incidenza costi sicurezza

eventuali altri elaborati grafici prodotti dalla stazione appaltante e dal progettista ritenuti utili

3. Le indicazioni di cui sopra ed i disegni da allegare al contratto debbono ritenersi come atti ad individuare la consistenza qualitativa e quantitativa delle varie specie di opere comprese nell'appalto. La stazione appaltante si riserva comunque la insindacabile facoltà di introdurre nelle opere stesse, sia all'atto della consegna dei lavori, sia in sede di esecuzione, quelle varianti che riterrà opportune nell'interesse della buona riuscita e della economia dei lavori, senza che l'Appaltatore possa da ciò trarre motivi per avanzare pretese di compensi e indennizzi di qualsiasi natura e specie.
4. L'Appaltatore è tenuto a presentare, in sede di gara, una dichiarazione dalla quale risulti la perfetta conoscenza delle norme generali e particolari che regolano l'appalto; di tutte le condizioni locali, nonché, delle circostanze generali e particolari che possono avere influito sulla determinazione dei prezzi e sulla quantificazione dell'offerta presentata per assumere l'appalto, ivi comprese la natura del suolo e del sottosuolo e la distanza da eventuali cave per l'approvvigionamento dei materiali; l'esistenza di discariche per i rifiuti, la presenza o meno di acqua. In conseguenza di quanto sopra, egli non potrà accampare riserve o richieste di maggiori compensi per circostanze di cui era a perfetta conoscenza.
5. Sono compresi nell'appalto tutti i lavori, le prestazioni, le forniture e le provviste necessarie per dare l'opera completamente compiuta e secondo le condizioni stabilite dal presente capitolato speciale, con le caratteristiche tecniche, qualitative e quantitative previste dal progetto esecutivo con i relativi allegati.
6. L'esecuzione dei lavori è sempre e comunque effettuata secondo le regole dell'arte e l'appaltatore deve conformarsi alla massima diligenza nell'adempimento dei propri obblighi.

Ammontare dell'appalto

1. L'importo complessivo dell'appalto ammonta ad **€ 70.000,00** di cui posto a base di gara € 57.150,59 **così ripartire**

€ 43.264,79 soggetto a ribasso

€ 13.885,80 quali oneri per l'attuazione dei piani di sicurezza non soggetti a ribasso d'asta, oltre iva come per legge ripartite come dal seguente prospetto:

Sono stimate nel 30% per spese relative al costo del personale e manodopera

a) QUADRO ECONOMICO PREVISIONE DI SPESA		
A) Importo per l'esecuzione delle lavorazioni soggetto a ribasso		
A misura	€	43.264,79
B) Stima importo per l'attuazione dei piani di sicurezza (non soggetto a ribasso d'asta)		
costi a misura	€	13.885,80
TOTALE BASE ASTA A+B	€	57.150,59
E) Somme a disposizione per la stazione appaltante		
Iva 22%		€ 12.573,12
Spese per gare appalto permessi ecc.		€ 30,00
Imprevisti Varie		€ 246,29
TOTALE		€ 70.000,00

2. Le cifre che nel precedente quadro indicano gli importi presuntivi delle categorie di lavoro a misura, soggetti al ribasso d'asta, potranno variare in più o in meno, per effetto di variazioni nelle rispettive quantità, e ciò tanto in via assoluta quanto nelle reciproche proporzioni, ovvero anche a causa di soppressione di alcune categorie previste e di esecuzione di altre non previste, senza che l'Appaltatore possa trarne argomento per chiedere compensi non contemplati nel presente Capitolato o prezzi diversi da quelli indicati nella Lista delle categorie di Lavori
3. Gli importi degli eventuali compensi a corpo, fissi ed invariabili, sono soggetti anch'essi al ribasso di asta.
4. L'importo Lavori è articolato come segue anche ai sensi e per gli effetti delle eventuali richieste di subappalto e dell'individuazione dei gruppi di lavorazioni omogenee per l'individuazione dei lavori da eseguire in variante:

Ai soli fini del rilascio del certificato di regolare esecuzione dei lavori eseguiti i lavori s'intendono appartenenti alla categoria prevalente OG1.

Categoria di qualificazione generale o specializzata e lavorazione omogenea	Classifica	Importo (euro)	%	indicazioni speciali ai fini della gara	
				Prevalente scorporabile o appaltabile	o subappalto autorizzabile (relativamente alla categoria specifica)
OG1 acquedotti, gasdotti, oleodotti, opere di irrigazione e di evacuazione	1	57.150,59	100	PREVALENTE	30%

LE OPERE SUPERSPECIALIZZATE o GENERALI DI IMPORTO INFERIORE A € 150.000,00 potranno essere eseguite direttamente dall'offerente, altrimenti dovrà essere costituito obbligatoriamente un raggruppamento temporaneo di impresa di tipo verticale; in entrambi i casi l'offerente, qualora non in possesso di qualificazione SOA nella specifica categoria, dovrà dichiarare ai sensi del comma 1 dell'art. 90 del D.P.R. 207/2010:

- l'importo di lavori analoghi a quelli oggetto del contratto eseguiti direttamente nel quinquennio antecedente la data di pubblicazione del bando non inferiore all'importo dei lavori da assumere;
- il costo complessivo sostenuto per il personale dipendente, nel quinquennio antecedente la data di pubblicazione del bando, non inferiore al quindici per cento dell'importo dei lavori da assumere; per le ditte individuali e le società di persone concorre a detto costo il valore della retribuzione del titolare o dei soci determinata ai sensi del comma 10, art. 79, del DPR 207/2010
- l'elenco di adeguata attrezzatura tecnica.

Tali opere possono essere subappaltate in ciascuna categoria dall'assuntore delle stesse fino al 30% dell'importo della categoria medesima.

SCHEMA DI CONTRATTO

CAPO 2 – DISCIPLINA CONTRATTUALE

Art. 2 – Affidamento - Modalità di stipulazione del contratto

- I lavori di cui al presente Capitolato saranno affidati con il criterio stabilito nell'atto di approvazione degli stessi. Il contratto è stipulato "A misura". Il corrispettivo per i costi della sicurezza complessivi saranno corrisposti a misura e/o applicando aliquote proporzionali e dipendenti dai lavori e servizi eseguiti.
- L'importo dei lavori a corpo, come determinato in seguito all'applicazione del ribasso offerto dall'aggiudicatario all'importo della parte di lavoro a corpo posto a base di gara, resta fisso e invariabile, senza che possa essere invocata da alcuna delle parti contraenti, per tale parte di lavoro, alcuna successiva verifica sulla misura o sul valore attribuito alla quantità.
- L'importo del contratto può variare, in aumento o in diminuzione, esclusivamente per la parte di lavori previsto a misura negli atti progettuali e nella "lista delle lavorazioni e forniture previste per l'esecuzione dell'appalto" in base alle quantità effettivamente eseguite o definite in sede di contabilità, fermi restando i limiti di legge e le condizioni previste dal presente capitolato speciale.
- Eventuali parti di lavoro previste a corpo negli atti progettuali e nella "lista", i prezzi unitari offerti dall'aggiudicatario in sede di gara non hanno alcuna efficacia negoziale e l'importo complessivo dell'offerta, anche se determinato attraverso l'applicazione dei predetti prezzi unitari alle quantità, resta comunque fisso e invariabile, allo stesso modo non hanno alcuna efficacia negoziale le quantità indicate dalla Stazione appaltante nel computo metrico e nel computo metrico estimativo e nella "lista", ancorché rettificata o integrata in sede di presentazione dell'offerta dal concorrente, essendo obbligo esclusivo di quest'ultimo il controllo e la verifica preventiva della completezza e della congruità delle voci e delle quantità indicate dalla stessa Stazione appaltante, e la formulazione dell'offerta sulla sola base delle proprie valutazioni qualitative e quantitative, assumendone i rischi. Per i lavori previsti a misura negli atti progettuali e nella "lista", i prezzi unitari offerti dall'aggiudicatario in sede di gara costituiscono i prezzi contrattuali e sono da intendersi a tutti gli effetti come "elenco dei prezzi unitari".
- I prezzi unitari offerti dall'aggiudicatario in sede di gara, anche se indicati in relazione al lavoro a corpo, sono per lui vincolanti esclusivamente per la definizione, valutazione e contabilizzazione di eventuali varianti, addizioni o detrazioni in corso d'opera, qualora ammissibili ed ordinate o autorizzate e che siano inequivocabilmente estranee ai lavori a corpo già previsti.

Art. 3 – Interpretazione del contratto e del capitolato speciale d'appalto

- In caso di discordanza tra le norme e disposizioni contenute nel contratto e quelle contenute negli altri documenti ed elaborati di progetto va osservato il seguente ordine di prevalenza facendo sempre riferimento soluzione più aderente alle finalità per le quali il lavoro è stato progettato e comunque quella meglio rispondente ai criteri di ragionevolezza e di buona tecnica esecutiva:
 - norme legislative e regolamentari cogenti di carattere generale;
 - contratto di appalto, di cui la presente parte amministrativa costituisce parte integrante;
 - le disposizioni contrattuali dei disposti della presente parte amministrativa a meno che non si tratti di disposti legati al rispetto di norme cogenti;
 - elaborati del progetto esecutivo posto a base di gara tra i quali resta ferma la prevalenza degli aspetti che attengono alla sicurezza statica, rispetto al funzionamento degli impianti e alla funzionalità distributiva. Non costituisce discordanza una semplice incompletezza grafica o descrittiva la eventuale mancanza di particolari costruttivi o di specifiche relative a lavorazioni, materiali, componenti, opere murarie, strutture o impianti o loro parti, che sono comunque rilevabili da altri elaborati progettuali anche in scala minore o indicati nel capitolato speciale. In tale eventualità compete al direttore lavori sentito il progettista o il responsabile del procedimento fornire sollecitamente le eventuali precisazioni, se sufficienti o i necessari elaborati integrativi, fermo restando il diritto dell'appaltatore dei formulare tempestivamente in caso di ritardo le proprie osservazioni o contestazioni secondo le procedure disciplinate secondo le norme regolatrici dell'appalto.
- Le opere sono individuate dal capitolato speciale di appalto, dai grafici esecutivi di progetto, dalla relazione generale e dal Piano di Sicurezza e coordinamento. Tutte le tipologie di elaborati si integrano per l'individuazione delle opere e concorrono alla definizione dell'opera tenendo conto delle finalità del contratto e dei risultati ricercati con l'attuazione del progetto approvato; per ogni altra evenienza trovano applicazione gli articoli da 1362 a 1369 del codice civile.

Art. 4 – Documenti del contratto

- La stipulazione del contratto di appalto avverrà entro 30 giorni dalla data di comunicazione all'impresa aggiudicataria dell'avvenuta predisposizione del contratto stesso e con l'indicazione del termine ultimo, avente carattere perentorio, fissato per la stipula.

2. Nel contratto sarà dato atto che l'impresa dichiara di aver preso conoscenza di tutte le norme previste nel presente Capitolato speciale. Se l'aggiudicatario non stipula il contratto definitivo nel termine stabilito, l'Amministrazione appaltante attiverà la procedura per l'incameramento del deposito cauzionale provvisorio.
3. Fanno parte integrante e sostanziale del contratto d'appalto in ordine di prevalenza, ancorché non materialmente allegati:
 - a) l'offerta economica fatta in sede di gara
 - b) l'elenco descrittivo delle lavorazioni e forniture; (computo metrico)
 - c) il capitolato speciale
 - d) Tutti gli elaborati grafici e testuali del progetto esecutivo;
 - e) Le polizze a garanzia
 - f) Il cronoprogramma redatto dalla ditta
 - g) il Piano di Sicurezza e di Coordinamento in caso di sub appalto
 - h) il Piano Sostitutivo di Sicurezza redatto dall'impresa ovvero il piano operativo in caso di sub appalto
 - i) Il capitolato speciale di appalto
 - j) Gli elaborati grafici prodotti dalla stazione appaltante e dal progettista a corredo del progetto esecutivo approvato

Sono contrattualmente vincolanti tutte le leggi e le norme vigenti in materia di lavori pubblici e in particolare:

- a) il D. Lgs. 50/2016, e smi
- b) il D.lgs81/08 smi

4. Non fanno invece parte del contratto e sono estranei ai rapporti negoziali: le tabelle di riepilogo dei lavori e la loro suddivisione per categorie omogenee; esse hanno efficacia limitatamente ai fini dell'aggiudicazione per la determinazione dei requisiti soggettivi degli esecutori, ai fini della definizione dei requisiti oggettivi e del subappalto, e, sempre che non riguardino il compenso a corpo dei lavori contrattuali, ai fini della valutazione delle addizioni o diminuzioni dei lavori;

Art. 5 – Osservanza di leggi e regolamenti

1. L'Appalto è soggetto alla esatta osservanza di tutte le condizioni contenute nella legislazione e nella normativa vigente all'atto dell'affidamento dell'appalto o che nel corso di esso appalto dovessero venire emanate.
2. L'osservanza va estesa inoltre, alle leggi, ai regolamenti ed alle prescrizioni emanate dalle competenti Autorità in materia di lavori pubblici, di materiali da costruzione, di sicurezza ed igiene del lavoro e simili, e di tutte le Norme e Normalizzazioni Ufficiali o comunque l'acquisizione dei beni e diritti occorrenti per l'esecuzione delle opere.
3. Nell'esecuzione del contratto devono essere osservate tutte le leggi e le norme vigenti in materia di lavori pubblici e in particolare quelle riguardanti la salute e sicurezza dei lavoratori sui cantieri temporanei e mobili, quelle per l'abbattimento delle barriere architettoniche, il codice della strada, le norme per le costruzioni in zona sismica e per le strutture, quelle per gli impianti elettrici, meccanici ed idrotermosanitari.

Art. 6 – Disposizioni particolari riguardanti l'appalto

1. La sottoscrizione del contratto e dei suoi allegati da parte dell'appaltatore equivale a dichiarazione di perfetta conoscenza e incondizionata accettazione della legge, dei regolamenti e di tutte le norme vigenti in materia di lavori pubblici, nonché alla completa accettazione di tutte le norme che regolano il presente appalto, e del progetto per quanto attiene alla sua perfetta esecuzione.
2. Con l'offerta è implicita la dichiarazione che l'Assuntore dei lavori, esaminati i documenti e le condizioni di appalto e visitati i luoghi di lavoro, è nella piena conoscenza dell'importanza dell'opera, delle difficoltà della sua esecuzione, delle soggezioni di lavoro risultanti dallo stato del suolo e del sottosuolo, nonché di quelle dipendenti dalle esigenze di viabilità e dall'accesso ai luoghi di lavoro dei vincoli, delle condizioni e degli oneri previste nel PSC per la realizzazione delle opere in condizioni di sicurezza per i lavoratori.
3. È altresì sottinteso che l'Appaltatore ha considerato nel formulare l'offerta tutti i fattori che possono influire sugli oneri di manutenzione delle opere fino al collaudo, oneri che rimangono comunque a suo carico fino alla consegna delle opere.
4. Resta pertanto esplicitamente convenuto che l'appalto si intende assunto dall'Appaltatore a tutto suo rischio ed alea in base a calcoli di sua convenienza, con rinuncia ad ogni rivalsa per caso fortuito, compreso i costi per l'applicazione di imposte, tasse e contributi di qualsiasi natura e genere, nonché di altra sfavorevole circostanza che possa verificarsi dopo l'aggiudicazione, salvo i danni cagionati da forza maggiore.

Art. 7 – Fallimento dell'appaltatore

In caso di fallimento dell'appaltatore la Stazione appaltante si avvale, salvi e impregiudicati ogni altro diritto e azione a tutela dei propri interessi, della procedura prevista dalle vigenti norme in materia di contratti di appalto pubblici.

Art. 8 – Domicilio e rappresentante dell'appaltatore

1. L'appaltatore deve avere domicilio nel luogo nel quale ha sede l'ufficio di direzione dei lavori; ove non abbia in tale luogo uffici propri, deve eleggere domicilio presso gli uffici comunali, o lo studio di un professionista, o gli uffici di società legalmente riconosciuta.
2. Tutte le intimazioni, le assegnazioni di termini ed ogni altra notificazione o comunicazione dipendente dal contratto di appalto sono fatte dal direttore dei lavori o dal responsabile del procedimento a mani proprie dell'appaltatore o di colui che lo rappresenta nella condotta dei lavori oppure devono essere effettuate presso il domicilio eletto.
3. L'appaltatore che non conduce i lavori personalmente deve conferire mandato con rappresentanza a persona fornita dei requisiti di idoneità tecnici e morali, per l'esercizio delle attività necessarie per la esecuzione dei lavori a norma del contratto. L'appaltatore rimane responsabile dell'operato del suo rappresentante.
4. Il mandato deve essere conferito per atto pubblico ed essere depositato presso la Stazione appaltante, che provvede a dare comunicazione all'ufficio di direzione dei lavori.
5. L'appaltatore o il suo rappresentante deve, per tutta la durata dell'appalto, garantire la presenza sul luogo dei lavori.

Art. 9 Oneri responsabilità e obblighi diversi a carico dell'esecutore

1. Oltre agli oneri del *Capitolato generale* ed agli altri indicati nel presente Capitolato Speciale, nonché a quanto previsto da tutti i piani per le misure di sicurezza fisica dei lavoratori, sono a carico dell'appaltatore gli oneri e gli obblighi di cui ai commi che seguono e si intendono compensati con i prezzi unitari previsti per le singole lavorazioni.
2. **Obbligo generale di fedele e corretta esecuzione** del progetto e degli ordini impartiti per quanto di competenza, dal direttore dei lavori, in conformità alle pattuizioni contrattuali, in modo che le opere eseguite risultino a tutti gli effetti collaudabili, esattamente conformi al progetto e a perfetta regola d'arte, richiedendo al direttore dei lavori tempestive disposizioni scritte per i particolari che eventualmente non risultassero da disegni, dal Capitolato o dalla descrizione delle opere. In ogni caso l'appaltatore non deve dare corso all'esecuzione di aggiunte o varianti non ordinate per iscritto ai sensi dell'articolo 1659 del codice civile.
3. Le responsabilità sulla non rispondenza degli elementi eseguiti in sito rispetto a quelli progettati o previsti dal capitolato.

4. L'assunzione in proprio, tenendone sollevata la Stazione appaltante, di ogni responsabilità risarcitoria e delle obbligazioni relative, comunque connesse all'esecuzione delle prestazioni dovute dall'impresa appaltatrice a termini di contratto;
5. L'appaltatore è tenuto a richiedere, prima della realizzazione dei lavori, presso tutti i soggetti diversi dalla Stazione appaltante (Consorzi, privati, ANAS, ENEL, Telecom e altri eventuali) interessati direttamente o indirettamente ai lavori, tutti i permessi necessari e a seguire tutte le disposizioni emanate dai suddetti per quanto di competenza, in relazione all'esecuzione delle opere e alla conduzione del cantiere, con esclusione dei permessi e degli altri atti di assenso aventi natura definitiva e afferenti il lavoro pubblico in quanto tale già acquisiti all'atto del progetto.
6. Obbligo a comunicare tempestivamente all'Amministrazione Appaltante ogni modificazione intervenuta negli assetti proprietari e nella struttura di Impresa e negli organismi tecnici ed amministrativi.
7. Responsabilità dell'Appaltatore per le retribuzioni ai dipendenti dei subappaltatori: nel caso di subappalti, la diretta responsabilità dell'osservanza delle norme da parte dei subappaltatori nei confronti dei loro dipendenti.
8. Obbligo ad osservare integralmente il trattamento economico e normativo stabilito dai contratti collettivi nazionale e territoriale in vigore per il settore e per la zona nella quale si svolgono i lavori; l'Appaltatore è, altresì, responsabile in solido dell'osservanza delle norme anzidette da parte dei subappaltatori nei confronti dei loro dipendenti per le prestazioni rese nell'ambito del subappalto. Obbligo dell'Appaltatore e, per suo tramite, delle Imprese subappaltatrici a trasmettere alla Stazione Appaltante prima dell'inizio dei lavori la documentazione di avvenuta denuncia agli Enti previdenziali, inclusa la Cassa Edile, assicurativi ed antinfortunistici.
9. Obbligo dell'Appaltatore e, suo tramite, delle Imprese subappaltatrici a trasmettere periodicamente alla Stazione Appaltante copia dei versamenti contributivi, previdenziali, assicurativi nonché quelli agli organismi paritetici previsti dalla contrattazione collettiva.
10. Obbligo a non diffondere con alcun mezzo (mediante scritti, stampati pubblicitari, mostre, convegni, pubblicazioni o altro) la realizzazione oggetto del presente contratto nei confronti di qualsiasi terzo, se non previo consenso scritto della Stazione Appaltante.
11. **Obbligo Formazione e disinstallazione del cantiere con:**
 - a) I movimenti di terra e ogni altro onere relativo alla formazione del cantiere attrezzato, in relazione alla entità dell'opera, con tutti i più moderni e perfezionati impianti per assicurare una perfetta e rapida esecuzione di tutte le opere prestabilite, ponteggi e palizzate, adeguatamente protetti, in adiacenza di proprietà pubbliche o private, la recinzione con solido steccato, nonché la pulizia, la manutenzione del cantiere stesso, l'inghiamento e la sistemazione delle sue strade, in modo da rendere sicuri il transito e la circolazione dei veicoli e delle persone addette ai lavori tutti, ivi comprese le eventuali opere scorporate o affidate a terzi dallo stesso ente appaltante.
 - b) installazione degli impianti nel numero e potenzialità necessari per assicurare una perfetta e tempestiva esecuzione dell'appalto.
 - c) La costruzione e la manutenzione entro il recinto del cantiere, a richiesta del responsabile del procedimento, di almeno un *locale ad uso ufficio* del personale di direzione lavori e assistenza, arredati, illuminati e provvisti di armadio chiuso a chiave, tavolo, sedie, computer dotato di stampante, telefono/fax, macchina da calcolo e materiale di cancelleria e da disegno; software di base, di collegamento Internet e posta elettronica, di strumentazione metrica e topografica per rilievi planoaltimetrici, sclerometro per prove dirette su strutture in c.a. e di ogni altra apparecchiatura e strumentazione di controllo necessaria o richiesta, relativa agli impianti, nonché della mano d'opera occorrente per le misure e verifiche in corso d'opera e in fase di collaudo dei lavori eseguiti.
 - d) l'adozione di ogni provvedimento e cautela stabiliti per legge e di quanto altro necessario per prevenire ed evitare il verificarsi di incidenti.
 - e) la recinzione del cantiere con sistema idoneo a impedire il facile accesso di estranei nell'area del cantiere medesimo.
 - f) l'adeguata illuminazione del cantiere e quella che sarà necessaria per lavori notturni e anche diurni.
 - g) Ricoveri e servizi per gli operai la costruzione di idonei e sufficienti ricoveri per gli operai e la costruzione di adeguati servizi igienici e di pulizia personale secondo quanto previsto dai contratti di lavoro in vigore e dagli organi competenti.
 - h) Cartelli di avviso e lumi: la fornitura ed il mantenimento dei regolari cartelli di avviso e dei lumi per i segnali notturni nei punti ovunque necessari, ed ogni altra previdenza che, a scopo di sicurezza nel senso più lato, sia richiesta da leggi o da regolamenti, e ciò anche durante i periodi di sospensione dei lavori.
 - i) la pulizia del cantiere e la manutenzione di ogni apprestamento provvisorio.
 - j) la sistemazione delle strade del cantiere e di accesso al cantiere stesso in modo da rendere sicuri il transito e la circolazione dei veicoli e delle persone addette ai lavori o che comunque siano autorizzate ad accedervi.
 - k) la predisposizione attraverso gli scavi e gli sterri, ed ogni altro luogo ove necessario, di ponticelli, andatoie e scalette (di sufficiente comodità ed assoluta sicurezza) necessari per conservare la continuità della circolazione in cantiere e nelle proprietà private di accesso al cantiere stesso.
 - l) la predisposizione di una cassetta contenente i farmaci e la strumentazione più comune per consentire di portare il primo soccorso e l'assistenza più urgente ad eventuali feriti o infortunati.
 - m) Sgombero del cantiere: lo sgombero, entro un mese dalla data del verbale di ultimazione dei lavori, dei materiali, mezzi d'opera e impianti di proprietà dell'Appaltatore esistenti in cantiere; in difetto e senza necessità di messa in mora la Stazione Appaltante vi provvederà direttamente addebitando all'Appaltatore ogni spesa conseguente.
 - n) Pulizia finale: la perfetta pulizia finale, di tutti i locali e degli accessori, delle parti comuni, dei prospetti, delle strade, degli spazi liberi.
 - o) L'Amministrazione provvederà a sua cura e a sue spese agli espropri per le occupazioni permanenti relativi alle opere da eseguirsi. L'impresa provvederà invece a sua cura e a sue spese a tutte le ulteriori occupazioni temporanee o definitive che si rendessero necessarie per strade di servizio, per accesso al cantiere, per l'impianto del cantiere stesso, per la discarica dei materiali giudicati inutilizzabili dalla Direzione Lavori, per cave di prestito e per tutto quanto è necessario alla esecuzione dei lavori.
 - p) Ubicazione del cantiere e limitazioni del traffico: gli oneri per le difficoltà che potessero derivare dalla particolare ubicazione del cantiere e delle eventuali limitazioni del traffico stradale.
 - q) Sgombero del suolo pubblico, delle aree di cantiere e di deposito: l'immediato sgombero del suolo pubblico e delle aree di cantiere e di deposito, su richiesta del Direttore di Lavori, per necessità inerenti l'esecuzione delle opere ovvero nel caso di risoluzione del contratto.
12. **Responsabilità di Guardiania, obbligo di accesso e sorveglianza del cantiere**, dei materiali e mezzi d'opera: la guardiania e la sorveglianza sia di giorno che di notte, con il personale necessario (anche nei periodi di sospensione dei lavori), del cantiere, di tutti i materiali e mezzi d'opera esistenti nello stesso, delle opere costruite o in corso di costruzione, fino alla completa smobilizzazione del cantiere.
 - a) Il ricevimento, lo scarico e il trasporto nei luoghi di deposito o nei punti di impiego secondo le disposizioni della direzione lavori, comunque all'interno del cantiere, dei materiali e dei manufatti esclusi dal presente appalto e approvvigionati o eseguiti da altre ditte per conto dell'ente appaltante e per i quali competono a termini di contratto all'appaltatore le assistenze alla posa in opera; i danni che per cause dipendenti dall'appaltatore fossero apportati ai materiali e manufatti suddetti devono essere ripristinati a carico dello stesso appaltatore.
 - b) Concedere, su richiesta della direzione lavori, a qualunque altra impresa alla quale siano affidati lavori non compresi nel presente appalto, l'uso parziale o totale dei ponteggi di servizio, delle impalcature, delle costruzioni provvisorie e degli apparecchi di sollevamento per tutto il tempo necessario all'esecuzione dei lavori che l'ente appaltante intenderà eseguire direttamente ovvero

a mezzo di altre ditte dalle quali, come dall'ente appaltante, l'impresa non potrà pretendere compensi di sorta, tranne che per l'impiego di personale addetto ad impianti di sollevamento; il tutto compatibilmente con le esigenze e le misure di sicurezza.

- c) Consentire in ogni momento il libero accesso ai funzionari ed incaricati dalla Stazione appaltante per verifiche e controlli inerenti la costruzione degli impianti del cantiere, le forniture dei materiali e l'esecuzione delle opere.
 - d) Il risarcimento degli eventuali danni per infortuni di qualsiasi genere che potessero derivare al personale dalla Stazione appaltante ed ai visitatori da essa autorizzati, durante i sopralluoghi e le visite ai cantieri. A copertura di tale rischio l'Impresa provvederà a stipulare polizza assicurativa e ne comunicherà gli estremi alla D.L. entro venti giorni dalla stipula del contratto.
 - e) La predisposizione del personale e degli strumenti necessari per tracciamenti, rilievi, misurazioni, prove e controlli dei lavori tenendo a disposizione del direttore dei lavori i disegni e le tavole per gli opportuni raffronti e controlli, con divieto di darne visione a terzi e con formale impegno di astenersi dal riprodurre o contraffare i disegni e i modelli avuti in consegna. In particolare l'impresa ha a proprio carico la picchettazione del lotto da effettuare seguendo i riferimenti catastali e appoggiandola ai punti fiduciali.
 - f) Allacciamenti provvisori ai servizi pubblici, spese per le utenze ed i consumi: le spese, i contributi, i diritti, i lavori, le forniture, le prestazioni tutte occorrenti per gli allacciamenti provvisori dei servizi di acqua, energia elettrica, gas, telefono e fognature necessari per il funzionamento del cantiere e per la esecuzione dei lavori nonché le spese per le utenze ed i consumi dipendenti dai predetti servizi.
 - g) Strade di servizio e passaggi: le spese per strade, passaggi, accessi carrai, occupazione di suoli pubblici e privati, ecc.
 - h) Mantenimento del transito e degli scoli delle acque: ogni spesa per il mantenimento, fino al collaudo, del sicuro transito sulle vie o sentieri pubblici o privati interessati dalle lavorazioni, nonché il mantenimento degli scoli delle acque e delle canalizzazioni esistenti nel cantiere e negli accessi del cantiere.
13. **Obbligo di Costruzione, spostamenti, mantenimenti e disfatta di costruzioni provvisionali**, ponti e impalcature: la costruzione, gli spostamenti, il regolare mantenimento, il nolo, il degradamento, nonché il successivo disfacimento dei ponti di servizio, delle impalcature, delle costruzioni provvisionali di qualsiasi genere occorrenti per la esecuzione di tutti indistintamente i lavori, forniture e prestazioni, gli sfridi, i deperimenti, le perdite degli elementi costituenti detti ponti, le impalcature e costruzioni provvisionali, siano esse di legname, di acciaio od altro materiale. I ponti di servizio, le impalcature e le costruzioni provvisionali dovranno essere realizzati, spostati, mantenuti e disfatti in modo da assicurare l'incolumità degli operai e di quanti vi accedono e vi transitano, ancorché non addetti ai lavori, e per evitare qualunque danno a persone o cose. I ponteggi, le impalcature e le costruzioni provvisionali nelle loro fronti verso l'esterno del cantiere e se aggettanti su aree private o pubbliche dovranno avere le facciate protette con idonee schermature.
14. Aggottamento acque meteoriche, che si raccogliessero negli scavi di fondazione o nei locali cantinati, lo sgombero della neve, le opere occorrenti per la protezione delle strutture e degli intonaci, pietre, infissi, tinteggiature, verniciature, ecc. dalla pioggia, dal sole, dalla polvere e ciò anche nei periodi di sospensione dei lavori; l'innaffiamento delle eventuali demolizioni e degli scarichi di materiali per evitare efficacemente il sollevamento della polvere.
15. **Modelli e campioni**: l'esecuzione di tutti i modelli e campioni di lavori, di materiali e di forniture ogni volta che questo sia previsto specificatamente dal capitolato speciale o sia richiesto dalla direzione dei lavori, per ottenere il relativo nullaosta alla realizzazione delle opere simili; dei prodotti, dovranno essere forniti campioni, schede riferite ad eventuali controlli e manutenzioni da eseguire nel tempo e certificati relativi a prove di qualità eseguite secondo le norme citate nei Capitolati Tecnici tenendo presente che deve essere documentata la conformità del campione presentato alla D.L. al prodotto sottoposto a prova di laboratorio.
- a) quanto richiesto dalla D.L. e dal Coordinatore per l'esecuzione
 - b) In caso di mancata accettazione di materiali da parte della D.L. sarà cura dell'Impresa ottenere l'accettazione di altri materiali con un congruo anticipo di tempo rispetto al loro impiego. L'Impresa dovrà attenersi ad essi nell'esecuzione del lavoro. Quelle opere e provviste che se ne scostassero, a giudizio della D.L. saranno rifiutate e dovranno essere allontanate, rifatte e sostituite a cura e spese dell'Impresa.
16. **Esperienze, prove, assaggi, analisi, verifiche**: l'esecuzione presso gli Istituti, Laboratori od Enti autorizzati, compresa ogni spesa inerente e conseguente, di tutte le esperienze, prove, assaggi, analisi, verifiche che verranno in ogni tempo ordinati dal Direttore dei Lavori, sui materiali e forniture impiegati o da impiegarsi, in relazione a quanto prescritto circa la qualità e la accettazione dei materiali stessi circa il modo di eseguire i lavori e le prestazioni offerte dalle soluzioni tecniche.
17. Conservazione dei campioni: la conservazione dei campioni fino al collaudo definitivo, in appositi locali o presso l'Ufficio della Direzione dei Lavori dei campioni muniti di sigilli a firma sia del Direttore dei Lavori che dell'Appaltatore, nei modi più idonei per garantirne l'autenticità.
18. Attrezzi utensili e macchinari per l'esecuzione dei lavori: l'installazione, il nolo, il degradamento, lo spostamento e la rimozione degli attrezzi, degli utensili, dei macchinari e di quanto altro occorra alla completa e perfetta esecuzione dei lavori, compresa altresì la fornitura di ogni materiale di consumo necessario.
19. Trasporto e collocamento dei materiali e dei mezzi d'opera: le operazioni per il carico, trasporto e scarico di qualsiasi materiale e mezzo d'opera, sia in ascesa che in discesa; il collocamento in sito od a piè d'opera, adottando i provvedimenti e le cautele ricordate ai punti precedenti.
20. Responsabilità dell'operato dei dipendenti: la responsabilità dell'operato dei propri dipendenti anche nei confronti di terzi così da sollevare la Stazione Appaltante da ogni danno e molestia causati dai dipendenti medesimi.
21. Operai, attrezzi, macchinari, strumenti, apparecchi, ecc.: operai, attrezzi, macchinari, strumenti, apparecchi utensili e materiali occorrenti per rilievi, tracciamenti, misurazioni, verifiche, esplorazioni, saggi, accertamenti, picchettazioni, apposizioni di capisaldi, ecc. relativi alle operazioni di consegna, contabilità e collaudo dei lavori che possano occorrere fino al collaudo definitivo.
22. **Progettazione Costruttiva e calcolazione**: prima di iniziare i lavori – e comunque entro quindici giorni dall'avvenuta aggiudicazione - l'Impresa è tenuta ad analizzare tutto il progetto, è tenuta allo sviluppo e alla consegna, su supporto informatico e cartaceo, degli **elaborati della progettazione costruttiva** e di dettaglio, verificati con il progetto e predisposti per recepire le eventuali modifiche scaturenti dall'esecuzione delle opere; l'impresa appaltatrice è con ciò stesso responsabile delle opere ai sensi e per gli effetti dei disposti degli artt. 1667, 1668 e 1669 del Codice Civile, e del pari risulta responsabile della progettazione costruttiva e di dettaglio delle opere stesse, dovendo essere tale progettazione preventivamente accettata dalla Direzione Lavori. L'appaltatore dovrà:
- a) eseguire i disegni costruttivi di cantiere relativi a tutte le opere da eseguire, architettoniche, strutturali ed impiantistiche, tutti gli elaborati dovranno essere approvati dalla D.L. prima dell'inizio lavori. Resta stabilito che l'Appaltatore, con l'affidamento dell'appalto accetta come proprio il progetto esecutivo delle opere da eseguire e delle relative previsioni economiche e ne rimane responsabile a tutti gli effetti assumendo ogni conseguenza per eventuali correzioni del progetto, ed accettando a proprio carico ogni modifica onerosa che non dipenda da successive specifiche richieste dalla Stazione Appaltante o da fatti imprevedibili ai sensi di legge. L'Appaltatore dà inoltre atto di aver verificato le soluzioni progettuali adottate sulla base delle indagini geologiche e geotecniche svolte e di concordare su dette soluzioni, pertanto ogni e qualsiasi modifica dovuta a fatti non riconducibili a risultanze geognostiche o geotecniche sostanzialmente diverse saranno a carico dell'Appaltatore. Per gli impianti tecnologici in genere, nonché per tutte le predisposizioni ad essi relative, l'Appaltatore è tenuto ad eseguire tutti i calcoli, verifiche, controlli ecc., sul progetto esecutivo redatto dalla Stazione Appaltante, e pertanto fa propria la completa responsabilità tecnica circa le prestazioni ed il funzionamento degli impianti, in osservanza di tutte le norme stabilite nel presente Contratto e nel Capitolato Speciale d'Appalto e di quelle della perfetta regola d'arte. L'Appaltatore deve inoltre verificare, sia in fase di

offerta che durante i lavori la rispondenza delle opere architettoniche, strutturali, impiantistiche eseguite e da eseguirsi, con quanto previsto dai disegni del progetto esecutivo onde dare gli impianti completi in ogni loro parte e funzionanti, curando in particolare che prima dell'esecuzione delle opere strutturali siano previste in esse le predisposizioni necessarie per passaggi e montaggi.

- b) aggiornare la progettazione esecutiva: al termine dei lavori l'Appaltatore dovrà consegnare alla Stazione appaltante il *progetto completo "così come realizzato" (as-built)*, relazioni, disegni, manuali d'uso e di manutenzione aggiornati, certificazioni di conformità, in 2 copie cartacee e su CD-Rom con programma compatibile con Autocad. Prima della firma del verbale di consegna degli immobili contestualmente l'Appaltatore consegnerà tutte le documentazioni fornite dalle Case Costruttrici dei macchinari ed attrezzature di impianti facenti parte delle opere appaltate, nonché i relativi elenchi delle specifiche ed i manuali operativi al fine di mettere in grado l'Amministrazione Appaltante di gestire correttamente il funzionamento degli impianti ed attrezzature forniti e di poter attuare il programma di manutenzione degli stessi.
 - c) consegnare alla Stazione appaltante nel momento della presa in consegna delle opere, oltre che dei *manuali d'uso e manutenzione* e delle certificazioni di conformità relativi agli impianti e apparecchiature installati, di una relazione descrittiva-tecnica, redatta secondo le indicazioni della Direzione lavori e della Stazione appaltante, che contenga i principi generali di funzionamento degli impianti di condizionamento, elettrici e speciali, le piante in scala ridotta degli edifici realizzati con la localizzazione dei principali impianti e apparecchiature, la segnalazione di allarmi e le conseguenti azioni da attuare.
 - d) Redigere e presentare pratica INAIL relativa agli impianti installati
 - e) Consegnare alla Stazione appaltante *il manuale di manutenzione e di uso delle opere edili e strutturali* corredato di tutte le schede tecniche dei materiali utilizzati.
 - f) *Trivellazioni, indagini e relazione geognostiche*: la ripetizione delle terebrazioni del terreno di sedime delle fondazioni con i mezzi e nel numero che verranno indicati dal Direttore dei Lavori.
23. **Prove di carico e verifiche**: le prove, di carico e verifiche delle varie opere (fondazioni, solai, balconi, scale, infissi, impianti) che venissero ordinate dal Direttore dei Lavori o dal Collaudatore anche in corso d'opera, opere provvisorie, maestranze, ogni apparecchio di misura, controllo e verifiche nel numero e tipo che saranno richiesti dal Direttore dei Lavori o dal Collaudatore, comunque occorrenti per l'esecuzione delle prove e verifiche fino al collaudo definitivo. L'Appaltatore dovrà inoltre far eseguire, a proprie spese, le prove sui cubetti di calcestruzzo e sui tondini d'acciaio, per i quali i laboratori legalmente autorizzati rilasceranno i richiesti certificati. Le spese occorrenti per tutte le prove tecnologiche esperienze e saggi sui materiali che la Direzione dei Lavori potrà ordinare per l'accettazione dei materiali stessi presso i Laboratori di Istituti Universitari, di Pubbliche Amministrazioni o Autorizzati nonché quella per i collaudi provvisori e per il collaudo definitivo.
24. Dei campioni potrà essere ordinata la conservazione nel competente ufficio direttivo munendoli di suggelli a firma del Direttore dei Lavori e dell'Impresa nei modi più adatti a garantirne l'autenticità.
25. **Protezione delle opere**: l'idonea protezione dei marmi, delle pietre naturali ed artificiali sia in lastre che in blocchi, delle pavimentazioni, degli infissi di qualsiasi specie, degli apparecchi igienico-sanitari, delle rubinetterie ed accessori e di qualsiasi altra opera che lo richieda, già posti in opera a prevenzione di danni di qualsiasi natura e causa, nonché la rimozione di dette protezioni a richiesta del Direttore dei Lavori (ad esempio per misurazioni e verifiche) ed il loro ripristino.
26. Nel caso di sospensione dei lavori, l'adozione di ogni provvedimento necessario per evitare deterioramenti di qualsiasi genere e per qualsiasi causa alle opere eseguite, frammenti di materie, ecc. restando a carico dell'Appaltatore l'obbligo del risarcimento degli eventuali danni conseguenti al mancato od insufficiente rispetto della presente norma e ciò fino alla presa in consegna da parte della Stazione Appaltante.
27. **Fotografie**: L'Appaltatore è obbligato a provvedere alla fornitura alla Stazione appaltante di fotografie delle opere in corso (scavi, demolizioni, impianti sottotraccia e/o entro cavedio, armature del c.a. nei vari periodi dell'appalto), in due copie nel formato 13x18 ed in formato digitale, eseguendole ogni settimana per documentare l'andamento del cantiere. L'Appaltatore è inoltre obbligato a fornire le foto che saranno di volta in volta indicate dalla Direzione Lavori e dal Coordinatore per l'esecuzione a dimostrazione di particolari opere e del progredire dei lavori.

Custodia del cantiere

1. È a carico e a cura dell'appaltatore la custodia e la tutela del cantiere, di tutti i manufatti e dei materiali in esso esistenti, anche se di proprietà della Stazione appaltante e ciò anche durante periodi di sospensione dei lavori e fino alla presa in consegna dell'opera da parte della Stazione appaltante senza alcun onere aggiuntivo.

Cartello di cantiere

1. L'appaltatore deve predisporre ed esporre in sito, almeno n. 1 esemplare del cartello indicatore, con le dimensioni previste dal regolamento urbanistico, recanti le descrizioni di cui all' e norme vigenti, e comunque sulla base di quanto indicato dalla D.L. curandone i necessari aggiornamenti periodici.

Spese contrattuali, imposte, tasse

1. Sono a carico dell'appaltatore senza diritto di rivalsa:
 - b) tutte le spese di bollo e registro nonché diritti, della copia del contratto e dei documenti e disegni di progetto;
 - c) le tasse e gli altri oneri per l'ottenimento di tutte le licenze tecniche occorrenti per l'esecuzione dei lavori e la messa in funzione degli impianti;
 - d) le tasse e gli altri oneri dovuti ad enti territoriali (passi carrabili, permessi di scarico, canoni di conferimento a discarica ecc.) direttamente o indirettamente connessi alla gestione del cantiere e all'esecuzione dei lavori;
 - e) le spese, le imposte, i diritti di segreteria e le tasse relativi al perfezionamento e alla registrazione del contratto;
 - f) tutte le spese di bollo e per le concessioni inerenti agli atti occorrenti per la gestione del lavoro, dal giorno della consegna a quello della data di emissione del collaudo provvisorio o del certificato di regolare esecuzione.
2. A carico dell'appaltatore restano inoltre le imposte e gli altri oneri, che, direttamente o indirettamente gravano sui lavori e sulle forniture oggetto dell'appalto. Il presente contratto è soggetto all'imposta sul valore aggiunto (I.V.A.); l'I.V.A. è regolata dalla legge; tutti gli importi citati nel presente schema di contratto si intendono I.V.A. esclusa.

CAPO 3 – TERMINI PER L'ESECUZIONE E L'ULTIMAZIONE DEI LAVORI

Art. 10 – Consegna e inizio dei lavori

1. L'esecuzione dei lavori ha inizio dopo la stipula del formale contratto o scrittura privata, in seguito a consegna, risultante da apposito verbale, da effettuarsi a cura del direttore dei lavori, previa autorizzazione del responsabile del procedimento, non oltre 45 (quarantacinque) giorni dalla stipula stessa.
2. È facoltà della Stazione appaltante procedere in via d'urgenza, anche nelle more della stipulazione formale del contratto, alla consegna dei lavori, ai sensi delle vigenti norme in materia di contratti di appalti pubblici di lavori. In caso di consegna in via d'urgenza, l'appaltatore è tenuto a provvedere tempestivamente agli adempimenti relativi alle normative in materia di sicurezza.

3. È altresì facoltà della Stazione appaltante procedere alla consegna frazionata ai sensi delle norme vigenti, senza che l'appaltatore possa pretendere indennità o risarcimenti di sorta; in tal caso si provvede ogni volta alla compilazione di un verbale di consegna provvisorio e l'ultimo di questi costituisce verbale di consegna definitivo anche ai fini del computo dei termini per l'esecuzione.
4. Se nel giorno fissato e comunicato l'appaltatore non si presenta a ricevere la consegna dei lavori, il direttore dei lavori fissa un termine perentorio, non inferiore a 5 giorni e non superiore a 15, decorso inutilmente il quale la Stazione appaltante ha facoltà di risolvere il contratto e di incamerare la cauzione, senza che ciò possa costituire motivo di pretese o eccezioni di sorta. Qualora sia indetta una nuova procedura per l'affidamento del completamento dei lavori, l'aggiudicatario è escluso dalla partecipazione in quanto l'inadempimento è considerato grave negligenza accertata.
5. L'appaltatore deve trasmettere alla Stazione appaltante prima dell'inizio dei lavori, la documentazione di avvenuta denuncia di inizio lavori effettuata agli enti previdenziali, assicurativi ed antinfortunistici, inclusa la Cassa edile ove dovuta; deve altresì trasmettere, a scadenza quadrimestrale, copia dei versamenti contributivi, previdenziali, assicurativi nonché di quelli dovuti agli organismi paritetici previsti dalla contrattazione collettiva.

Art. 11 – Termini per l'ultimazione dei lavori

1. Il tempo utile per ultimare i lavori di realizzazione è fissato in **giorni 30 (trenta) lavorativi decorrenti dalla data di consegna**. I giorni sono computati sulla base di 5 giornate lavorative settimanali con esclusione delle festività nazionali.
2. Nel calcolo del tempo contrattuale si è tenuto conto delle ferie contrattuali e della prevedibile incidenza dei giorni di andamento stagionale sfavorevole valutati nel 5% del tempo contrattuale previsto. Tali evenienze risultano comprese nel calcolo del tempo utile e non costituiscono titolo per sospensioni, proroghe o risarcimenti di alcun genere.
3. L'appaltatore si obbliga alla rigorosa ottemperanza del cronoprogramma dei lavori che potrà fissare scadenze inderogabili per l'approntamento delle opere necessarie all'inizio di forniture e lavori da effettuarsi da altre ditte per conto della Stazione appaltante ovvero necessarie all'utilizzazione, prima della fine dei lavori e previo collaudo parziale, di parti funzionali delle opere.
4. Non Sono fissate le seguenti scadenze inderogabili:
5. L'orario giornaliero dei lavori sarà quello stabilito dal contratto collettivo valevole nel luogo dove i lavori vengono compiuti, ed in mancanza, quello risultante dagli accordi locali e ciò anche se l'Appaltatore non sia iscritto alle rispettive organizzazioni dei datori di lavoro.
6. Il lavoro oltre i limiti del vigente CCNL e/o festivo deve essere autorizzato formalmente dalla Direzione dei lavori.

Art. 12 – Sospensioni e proroghe

1. Qualora cause di forza maggiore, condizioni climatiche od altre circostanze speciali impediscano in via temporanea che i lavori procedano utilmente a regola d'arte, la direzione dei lavori d'ufficio o su segnalazione dell'appaltatore può ordinare la sospensione dei lavori redigendo apposito verbale. Cessate le cause della sospensione la direzione dei lavori ordina la ripresa dei lavori redigendo l'apposito verbale.
2. Fuori dei casi previsti dal comma 1, il responsabile del procedimento può, per ragioni di pubblico interesse o necessità, ordinare la sospensione dei lavori, nei limiti e con gli effetti previsti dalle vigenti norme in materia di contratti di appalti pubblici di lavori.
3. L'appaltatore, qualora per causa a esso non imputabile, non sia in grado di ultimare i lavori nei termini fissati, può chiedere con domanda motivata proroghe che, se riconosciute giustificate, sono concesse dal responsabile del procedimento, sentito il direttore dei lavori, purché le domande pervengano prima della scadenza del termine anzidetto.
4. A giustificazione del ritardo nell'ultimazione dei lavori o nel rispetto delle scadenze fissate dal programma temporale l'appaltatore non può mai attribuirne la causa, in tutto o in parte, ad altre ditte o imprese o forniture, se esso appaltatore non abbia tempestivamente per iscritto denunciato alla Stazione appaltante il ritardo imputabile a dette ditte, imprese o fornitori.
5. I verbali per la concessione di sospensioni, redatti con adeguata motivazione a cura della direzione dei lavori e controfirmati dall'appaltatore, devono pervenire al responsabile del procedimento entro il quinto giorno naturale successivo alla loro redazione.
6. I verbali di ripresa dei lavori, redatti a cura del direttore dei lavori non appena venute a cessare le cause della sospensione, sono firmati dall'appaltatore o in assenza di questo da due testimoni ed inviati al responsabile del procedimento nei modi e nei termini sopraddetti. Nel verbale di ripresa il direttore dei lavori indica il nuovo termine contrattuale.

Art. 13 – Penali in caso di ritardo

1. Nel caso di mancato rispetto del termine indicato per l'esecuzione delle opere, per ogni giorno naturale consecutivo di ritardo nell'ultimazione dei lavori o per le scadenze inderogabili fissate nel programma temporale dei lavori, viene applicata una penale non può superare il 10 per cento dell'importo contrattuale; qualora i ritardi siano tali da comportare una penale di importo superiore alla predetta percentuale possono avviarsi le procedure per la risoluzione del contratto.
2. Per ogni giorno di ritardo nell'ultimazione dei lavori e fino al 25 giorno dalla data prevista verrà applicata una penale di Euro 2.800,00 da trattarsi sul saldo del corrispettivo
3. Eventuali ritardi superiori ai 25 giorni e tali da compromettere l'erogazione del contributo o una sua riduzione superiore a quanto recuperabile tramite applicazione delle penali porteranno l'amministrazione ad agire secondo quanto previsto dall'articolo 136 del D.lgs 163/2006 e Art. 146 dpr 5 OTTOBRE 2010 N. 207
4. La penale verrà applicata in caso di ritardo
 - a) nell'inizio dei lavori rispetto alla data fissata dal direttore dei lavori per la consegna degli stessi. La penale è disapplicata qualora l'appaltatore, in seguito all'andamento imposto ai lavori, rispetti la prima soglia temporale successiva fissata nel programma dei lavori;
 - b) nella ripresa dei lavori seguente un verbale di sospensione, rispetto alla data fissata dal direttore dei lavori, ed applicata all'importo dei lavori ancora da eseguire;
 - c) nel rispetto dei termini imposti dalla direzione dei lavori per il ripristino di lavori non accettabili o danneggiati ed applicata all'importo dei lavori di cui trattasi;
 - d) nel rispetto delle soglie temporali fissate a tale scopo nel programma dei lavori ed applicata all'importo dei lavori previsti e non eseguiti.
5. Tutte le penali di cui al presente articolo sono contabilizzate in detrazione in occasione del pagamento immediatamente successivo al verificarsi della relativa condizione di ritardo.
6. L'applicazione delle penali di cui al presente articolo non pregiudica il risarcimento di eventuali danni o ulteriori oneri sostenuti dalla Stazione appaltante a causa dei ritardi.

Art. 14 – Programma dei lavori

- 1) I lavori devono essere eseguiti nel rispetto del cronoprogramma e del piano di sicurezza predisposto dalla Stazione appaltante facente parte del progetto esecutivo; tale cronoprogramma può essere modificato dalla Stazione appaltante con conseguente obbligo dell'impresa di modificare il proprio programma esecutivo.
- 2) In genere l'Appaltatore avrà la facoltà di sviluppare i lavori nel modo che crederà più conveniente per darli perfettamente compiuti nel termine contrattuale, purché - a giudizio della direzione - non riesca pregiudizievole alla buona riuscita delle opere ed agli interessi dell'Appaltante.
- 3) Prima dell'inizio dei lavori l'appaltatore predispone e consegna alla direzione lavori un proprio programma esecutivo dei lavori coerente con il proprio Piano Operativo di Sicurezza, elaborato in relazione alle proprie tecnologie, alle proprie scelte imprenditoriali e alla propria organizzazione lavorativa; tale programma deve riportare per ogni lavorazione, le previsioni circa il periodo di esecuzione, compresa l'indicazione dei tempi di presentazione di tutte le campionature e di svolgimento di tutte le attività propedeutiche alla esecuzione delle varie opere, nonché l'ammontare presunto, parziale e progressivo, dell'avanzamento dei lavori alle date contrattualmente stabilite per la liquidazione dei certificati di pagamento deve essere coerente con i tempi contrattuali di ultimazione e ne deve essere messa a conoscenza la direzione lavori che entro cinque giorni dal ricevimento può far pervenire le proprie considerazioni. Trascorso il predetto termine senza che la direzione lavori si sia pronunciata, il programma esecutivo dei lavori si intende accettato, fatte salve evidenti illogicità o indicazioni erronee palesemente incompatibili con il rispetto dei termini di ultimazione o dei termini intermedi essenziali previsti dalla Stazione appaltante. Tale accettazione non costituisce comunque alcuna assunzione di responsabilità da parte della Direzione dei lavori e della Stazione appaltante restandone quindi pienamente responsabile l'Appaltatore.
- 4) In caso di consegna parziale, il programma di esecuzione dei lavori deve prevedere la realizzazione prioritaria delle lavorazioni sulle aree e sugli immobili disponibili.
- 5) Il programma esecutivo dei lavori redatto dall'impresa appaltatrice assume valenza contrattuale al fine di verificare l'andamento dei lavori e dell'eventuale scioglimento anticipato del contratto.
- 6) Il programma approvato, mentre non vincola l'Appaltante che potrà ordinare modifiche anche in corso di attuazione, è invece impegnativo per l'Appaltatore che ha l'obbligo di rispettare il programma di esecuzione.
- 7) La mancata osservanza delle disposizioni del presente articolo dà facoltà all'Appaltante di non stipulare o di risolvere il contratto per colpa dell'Appaltatore.
- 8) Il programma esecutivo dei lavori dell'appaltatore può essere modificato o integrato dalla Direzione dei lavori, mediante ordine di servizio, ogni volta che sia necessario alla miglior esecuzione dei lavori e in particolare:
 - a) per il coordinamento con le prestazioni o le forniture di imprese o altre ditte estranee al contratto;
 - b) per l'intervento o il mancato intervento di società concessionarie di pubblici servizi le cui reti siano coinvolte in qualunque modo con l'andamento dei lavori, purché non imputabile ad inadempimenti o ritardi della Stazione appaltante;
 - c) per l'intervento o il coordinamento con autorità, enti o altri soggetti diversi dalla Stazione appaltante, che abbiano giurisdizione, competenze o responsabilità di tutela sugli immobili, i siti e le aree comunque interessate dal cantiere; a tal fine non sono considerati soggetti diversi le società o aziende controllate o partecipate dalla Stazione appaltante o soggetti titolari di diritti reali sui beni in qualunque modo interessati dai lavori intendendosi, in questi casi, ricondotta la fattispecie alla responsabilità della Stazione appaltante;
 - d) per la necessità o l'opportunità di eseguire prove sui campioni, prove di carico e di tenuta e funzionamento degli impianti, nonché collaudi parziali o specifici;
 - e) qualora sia richiesto dal coordinatore per la sicurezza e la salute nel cantiere.
- 9) È comunque facoltà della Stazione Appaltante e della Direzione dei lavori, prima dell'inizio dei lavori o nel corso degli stessi, di ordinare l'esecuzione di particolari lavori o la diversa disposizione delle singole lavorazioni programmate o disposte dall'Appaltatore in relazione a particolari esigenze che possono richiedere la consegna anticipata di alcuni manufatti o di parte dell'opera finita, senza che ciò dia diritto all'Appaltatore ad avanzare pretese per proroghe temporali o indennizzi di sorta.

Art. 15 – Inderogabilità dei termini di esecuzione

- a) Non costituiscono motivo di proroga dell'inizio dei lavori, della loro mancata regolare e continuativa conduzione secondo il relativo programma o della loro ritardata ultimazione:
- b) il ritardo nell'installazione del cantiere e nell'allacciamento alle reti tecnologiche necessarie al suo funzionamento, per l'approvvigionamento dell'energia elettrica e dell'acqua;
- c) l'adempimento di prescrizioni, o il rimedio a inconvenienti o infrazioni riscontrate dal direttore dei lavori o dagli organi di vigilanza in materia sanitaria e di sicurezza, ivi compreso il coordinatore per la sicurezza in fase di esecuzione, se nominato;
- d) l'esecuzione di accertamenti integrativi che l'appaltatore ritenesse di dover effettuare per la esecuzione delle opere di fondazione, delle strutture e degli impianti, salvo che siano ordinati dalla direzione dei lavori o concordati con questa;
- e) il tempo necessario per l'esecuzione di prove sui campioni, di sondaggi, analisi e altre prove assimilabili;
- f) il tempo necessario per l'espletamento degli adempimenti a carico dell'appaltatore comunque previsti dal presente schema di contratto;
- g) le eventuali controversie tra l'appaltatore e i fornitori, subappaltatori, affidatari, altri incaricati;
- h) le eventuali vertenze a carattere aziendale tra l'appaltatore e il proprio personale dipendente.

Art. 16 – Risoluzione del contratto e recesso dal contratto

1. La risoluzione del contratto viene disposta dalla Stazione appaltante, su proposta del Responsabile del procedimento nei casi di grave inadempimento, grave irregolarità o grave ritardo e a seguito delle procedure previste dalle vigenti norme in materia di contratti di appalti pubblici di lavori.
2. Le gravi o ripetute violazioni dei piani di sicurezza da parte dell'appaltatore, previa formale costituzione in mora dell'interessato, costituiscono causa di risoluzione del contratto.
3. Il ritardo dell'appaltatore rispetto ai termini per l'ultimazione dei lavori o sulle scadenze intermedie esplicitamente fissate allo scopo dal programma superiore ai termini massimi di applicazione della penale produce la risoluzione del contratto, a discrezione della Stazione appaltante e senza obbligo di ulteriore motivazione.
4. Nel caso di risoluzione del contratto per ritardo nell'adempimento la penale è computata sul periodo determinato sommando il ritardo accumulato dall'appaltatore rispetto al programma esecutivo dei lavori e il termine assegnato dal direttore dei lavori per compiere i lavori con la messa in mora di cui al comma successivo.
5. La risoluzione del contratto trova applicazione dopo la formale messa in mora dell'appaltatore. Sono dovuti dall'appaltatore i danni subiti dalla Stazione appaltante in seguito alla risoluzione del contratto.
6. Sono dovuti dall'appaltatore i danni subiti dalla Stazione appaltante in seguito alla risoluzione del contratto.
7. Resta salva, comunque, la facoltà di recesso di cui alle vigenti norme in materia di contratti di appalti pubblici di lavori.

Art. 17 – Certificato di ultimazione dei lavori e gratuita manutenzione

1. Al termine dei lavori e in seguito a richiesta scritta dell'impresa appaltatrice il direttore dei lavori redige, entro 10 giorni dalla richiesta, il certificato di ultimazione; entro trenta giorni dalla data del certificato di ultimazione dei lavori il direttore dei lavori procede all'accertamento sommario della regolarità delle opere eseguite.
2. In sede di accertamento sommario, senza pregiudizio di successivi accertamenti, sono rilevati e verbalizzati eventuali vizi e difformità di costruzione che l'impresa appaltatrice è tenuta a eliminare a sue spese nel termine fissato e con le modalità prescritte dal direttore dei lavori, fatto salvo il risarcimento del danno subito dall'ente appaltante. In caso di ritardo nel ripristino, si applica la penale per i ritardi prevista dall'apposito articolo del presente capitolato speciale, proporzionale all'importo della parte di lavori che direttamente e indirettamente traggono pregiudizio dal mancato ripristino e comunque all'importo non inferiore a quello dei lavori di ripristino.
3. L'ente appaltante si riserva di prendere in consegna parzialmente o totalmente le opere con apposito verbale immediatamente dopo l'accertamento sommario se questo ha avuto esito positivo, ovvero nel termine assegnato dalla direzione lavori ai sensi dei commi precedenti.
4. Dalla data del verbale di ultimazione dei lavori decorre il periodo di gratuita manutenzione; tale periodo cessa con l'approvazione del collaudo provvisorio o del certificato di regolare esecuzione da parte dell'ente appaltante, salvo eventuali vizi occulti.
5. Il certificato di ultimazione può disporre l'assegnazione di un termine perentorio, non superiore a sessanta giorni, per il completamento di lavorazioni di piccola entità.

Art. 18 – Termini per il collaudo

1. Il certificato di collaudo è emesso entro il termine perentorio di sei mesi dall'ultimazione dei lavori ed ha carattere provvisorio; esso assume carattere definitivo trascorsi due anni dalla data dell'emissione. Decorso tale termine, il collaudo si intende tacitamente approvato anche se l'atto formale di approvazione non sia intervenuto entro i successivi due mesi. Qualora il certificato di collaudo sia sostituito dal certificato di regolare esecuzione questo deve essere emesso entro tre mesi dall'ultimazione dei lavori.
2. Potrà essere prevista la effettuazione di collaudi in corso d'opera. Durante l'esecuzione dei lavori la Stazione appaltante può effettuare operazioni di verifica volte a controllare la piena rispondenza delle caratteristiche dei lavori in corso di realizzazione a quanto richiesto negli elaborati progettuali, nel capitolato speciale o nel contratto.
3. L'Ente Appaltante ha la facoltà di sostituire il collaudo con il certificato di regolare esecuzione nei casi previsti dalla legge.
4. Tutte le spese dei collaudi per assistenza alle prove, saggi, personale, ecc., sono a carico dell'Appaltatore salvo le parcelle dei collaudatori che saranno incaricati dalla Stazione Appaltante.
5. Dalla data del Certificato di ultimazione dei lavori decorre il periodo di gratuita manutenzione che cesserà con l'approvazione del certificato di collaudo da parte della Stazione appaltante. In questo periodo l'Appaltatore dovrà mantenere le opere eseguite in perfetto stato di efficienza. Se durante tale periodo di garanzia si manifestassero difetti di qualsiasi genere, l'Appaltatore dovrà a sue cure e spese provvedere alla sostituzione di quei materiali che risultassero difettosi per qualità, costruzione o cattivo montaggio. In caso di inadempienza dell'Appaltatore la Stazione appaltante provvederà nei modi che riterrà più opportuni, per evitare danni all'opera realizzata, rivalendosi successivamente sull'Appaltatore.
6. L'Appaltatore oltre alla responsabilità e garanzia delle vigenti norme, assume la garanzia dell'esecuzione dell'opera, della funzionalità degli impianti e di tutti i macchinari, materiali e accessori messi in opera, per la durata di anni 1 dalla data del certificato del collaudo.

Art. 19 – Presa in consegna di lavori ultimati

1. La Stazione appaltante si riserva di prendere in consegna parzialmente o totalmente le opere immediatamente dopo l'accertamento sommario avvenuto tra Direzione dei lavori e Appaltatore nel Certificato di ultimazione dei lavori, se tale accertamento avrà avuto esito positivo. Lo stesso appaltatore non può opporvisi per alcun motivo, né può reclamare compensi di sorta.
2. La presa in consegna verrà effettuata con apposito verbale, redatto in contraddittorio, con la cui sottoscrizione la Stazione appaltante verrà automaticamente immessa nel possesso dei manufatti e degli impianti consegnati con conseguente disponibilità. Nel caso di assenza dell'appaltatore il verbale sarà redatto alla presenza di due testimoni.
3. Nello stesso momento l'Appaltatore dovrà fornire alla Stazione appaltante le piante delle opere realizzate, i disegni e gli schemi di tutti gli impianti (as-built) comprensive di tutti gli aggiornamenti nonché la documentazione di approvazione, dichiarazioni di conformità ed i certificati di collaudo rilasciati dai competenti organi di controllo e vigilanza per ogni singolo impianto, con le relative norme d'uso e manutenzione.
4. In caso di utilizzazione dell'opera e dei suoi impianti da parte della Stazione appaltante subito dopo la presa di consegna, spetterà alla stessa provvedere a propria cura e spese all'esercizio degli impianti, fermo restando l'obbligo dell'Appaltatore alla necessaria assistenza e la sua responsabilità per i difetti costruttivi che dovessero manifestarsi dopo l'ultimazione dei lavori o essere accertati in sede di collaudo.

CAPO 4 – DISCIPLINA ECONOMICA

Art. 20 – Anticipazione

1. L'anticipazione sarà corrisposta, se dovuta, ai sensi delle vigenti norme in materia di contratti di appalto di lavori, di forniture e di servizi.

Art. 21 – Pagamenti in acconto

- 1) Ai sensi delle vigenti norme in materia di contratti di appalto di lavori, di forniture e di servizi non è dovuta alcuna anticipazione, salvo quanto previsto dal precedente articolo
- 2) I pagamenti avvengono su richiesta dell'appaltatore per stati di avanzamento, redatti dal Direttore dei lavori mediante emissione di certificato di pagamento ogni volta che i lavori eseguiti, comprensivi della relativa quota degli oneri per la sicurezza, raggiungano un importo non inferiore a € **20.000 (ventimila /00)**, al netto della ritenuta dello 0,50% a garanzia delle norme sulla tutela dei lavoratori.
- 3) Entro i 45 giorni successivi all'avvenuto raggiungimento dell'importo dei lavori eseguiti deve essere redatta la relativa contabilità ed emesso dal Responsabile del procedimento il conseguente certificato di pagamento.
- 4) L'emissione del certificato avviene previa dichiarazione di regolarità contributiva prodotta dall'appaltatore e contestualmente il Responsabile del procedimento provvede a dare comunicazione agli Enti previdenziali ed assicurativi compresa la Cassa Edile.
- 5) I certificati di pagamento delle rate di acconto sono emessi dal responsabile del procedimento sulla base dei documenti contabili indicanti la quantità, la qualità e l'importo dei lavori eseguiti,.
- 6) La Stazione appaltante deve provvedere al pagamento del predetto certificato entro i successivi 30 giorni, mediante emissione dell'apposito mandato e l'erogazione a favore dell'appaltatore.
- 7) A emissione di ogni Stato di Avanzamento Lavori l'Appaltatore, per sé e per eventuali subappaltatori, deve provvedere a consegnare copia del "Documento Unico di Regolarità Contributiva", rilasciato dall'Ente/Enti territoriali competenti in cui vengono svolti i lavori. Il Documento deve essere corredato dalle copie del "Registro Presenze".
- 8) I costi specifici della sicurezza verranno compensati in concomitanza con l'emissione degli stati di avanzamento e per quote proporzionali agli stessi.

- 9) Nel caso di sospensione dei lavori di durata superiore a quarantacinque giorni la stazione appaltante, su richiesta dell'appaltatore, sentito il direttore dei lavori, dispone comunque il pagamento in acconto degli importi maturati fino alla data di sospensione, prescindendo dall'importo minimo.
- 10) Il ritardo dei suddetti acconti non darà diritto all'Appaltatore di sospendere o di rallentare i lavori, né di chiedere lo scioglimento del contratto.
- 11) Il periodo intercorrente tra la data di spedizione delle richieste di erogazione sul mutuo e quella di ricezione del mandato presso la Tesoreria della Stazione Appaltante, non si computa ai fini della corresponsione degli interessi di ritardato pagamento.

Art. 22 – Pagamenti a saldo

1. Il conto finale dei lavori è redatto dal Direttore dei lavori entro 30 giorni dalla data della loro ultimazione, accertata con apposito verbale; redatto il verbale di ultimazione, viene rilasciata l'ultima rata d'acconto, qualunque sia la somma a cui possa ascendere.
2. Il conto finale dei lavori deve essere sottoscritto dall'appaltatore, su richiesta del responsabile del procedimento, entro il termine perentorio di 15 giorni; se l'appaltatore non firma il conto finale nel termine indicato, o se lo firma senza confermare le riserve già formulate nel registro di contabilità, il conto finale si ha come da lui definitivamente accettato e tutte le riserve decadute. Il responsabile del procedimento formula in ogni caso una sua relazione al conto finale.
3. La rata di saldo, ove dovuta, è pagata entro 90 giorni dopo l'avvenuta emissione del certificato di collaudo provvisorio o del certificato di regolare esecuzione. All'esito positivo del collaudo o della verifica di conformità il responsabile unico del procedimento rilascia il certificato di pagamento ai fini dell'emissione della fattura da parte dell'appaltatore. Il certificato di pagamento è rilasciato nei termini di legge, e non costituisce presunzione di accettazione dell'opera, ai sensi dell'articolo 1666, secondo comma, del codice civile.
4. La liquidazione della rata di saldo è subordinata all'accensione della polizza di assicurazione indennitaria decennale, se dovuta, e di responsabilità civile.
5. Nel caso l'appaltatore non abbia preventivamente presentato garanzia fideiussoria, il termine di novanta giorni decorre dalla presentazione della garanzia stessa.
6. La garanzia fideiussoria, costituita mediante fideiussione bancaria o assicurativa, deve avere validità ed efficacia non inferiore a 30 mesi dalla data di ultimazione dei lavori e può essere prestata, a scelta dell'appaltatore, mediante adeguamento dell'importo garantito o altra estensione avente gli stessi effetti giuridici, della garanzia fideiussoria già depositata a titolo di cauzione definitiva al momento della sottoscrizione del contratto.
7. L'importo della garanzia deve essere maggiorato del tasso di interesse legale applicato per il periodo intercorrente tra il collaudo provvisorio ed il collaudo definitivo.
8. Salvo quanto disposto dall'articolo 1669 del codice civile, l'appaltatore risponde per la difformità ed i vizi dell'opera, ancorché riconoscibili, purché denunciati dal soggetto appaltante prima che il certificato di collaudo assuma carattere definitivo.

Art. 23 – Ritardi nel pagamento delle rate di acconto

1. Non sono dovuti interessi per i primi 45 giorni intercorrenti tra il verificarsi delle condizioni e delle circostanze per l'emissione del certificato di pagamento ai sensi dell'articolo 21 del presente capitolato e la sua effettiva emissione e messa a disposizione della Stazione appaltante per la liquidazione. Trascorso tale termine senza che sia emesso il certificato di pagamento, spettano all'appaltatore gli interessi corrispettivi al tasso legale sulle somme dovute fino alla emissione del certificato. Qualora il ritardo nella emissione superi i 60 giorni, dal giorno successivo sono dovuti gli interessi di mora, nella misura stabilita con apposito decreto ministeriale.
2. Non sono dovuti interessi per i primi 30 giorni intercorrenti tra l'emissione del certificato di pagamento e il suo effettivo pagamento a favore dell'appaltatore; trascorso tale termine senza che la Stazione appaltante abbia provveduto al pagamento, sono dovuti all'appaltatore gli interessi corrispettivi al tasso legale sulle somme dovute. Qualora il ritardo nella emissione superi i 60 giorni, dal giorno successivo e fino all'effettivo pagamento sono dovuti gli interessi di mora, nella misura stabilita con apposito decreto ministeriale.
3. Il pagamento degli interessi di cui al presente articolo avviene d'ufficio in occasione del pagamento, in acconto o a saldo, immediatamente successivo a quello eseguito in ritardo, senza necessità di domande o riserve.
4. È comunque facoltà dell'appaltatore, trascorsi i termini di cui ai commi precedenti, ovvero nel caso in cui l'ammontare delle rate di acconto, per le quali non sia stato tempestivamente emesso il certificato o il titolo di spesa, raggiunga il quarto dell'importo netto contrattuale, di agire ai sensi dell'articolo 1460 del codice civile, rifiutando di adempiere alle proprie obbligazioni se la Stazione appaltante non provveda contemporaneamente al pagamento integrale di quanto maturato; in alternativa, è facoltà dell'appaltatore, previa costituzione in mora della Stazione appaltante, promuovere il giudizio arbitrale per la dichiarazione di risoluzione del contratto, trascorsi 60 giorni dalla data della predetta costituzione in mora.
5. Il saggio degli interessi di mora è comprensivo del maggior danno ai sensi dell'art. 1224, secondo comma, del codice civile.

Art. 24 – Ritardo dei pagamenti rata di saldo

1. Per il pagamento della rata di saldo in ritardo rispetto al termine stabilito per causa imputabile alla Stazione appaltante, decorrono gli interessi corrispettivi al tasso legale sulle somme dovute.
2. Qualora il ritardo nelle emissioni dei certificati o nel pagamento delle somme dovute a saldo si protragga per ulteriori 60 giorni, sulle stesse somme sono dovuti gli interessi di mora.
3. Il saggio degli interessi di mora è comprensivo del maggior danno ai sensi dell'art. 1224, secondo comma, del codice civile.

Art. 25 – Disciplina economica dell'esecuzione dei lavori

1. Per il presente Appalto è esclusa qualsiasi revisione dei prezzi e non trova applicazione l'articolo 1664, primo comma, del codice civile.
2. Per i lavori di cui al presente appalto qualora la durata superi i 24 mesi si applica il prezzo chiuso, consistente nel prezzo dei lavori al netto del ribasso d'asta, aumentato di una percentuale da applicarsi, nel caso in cui la differenza tra il tasso di inflazione reale e il tasso di inflazione programmato nell'anno precedente sia superiore al 2 per cento, all'importo dei lavori ancora da eseguire per ogni anno intero previsto per l'ultimazione dei lavori stessi. Tale percentuale è fissata per Decreto Ministeriale.

Art. 26 – Cessione del contratto e cessione dei crediti

1. È vietata la cessione del contratto sotto qualsiasi forma; ogni atto contrario è nullo di diritto.
2. È ammessa la cessione dei crediti, ai sensi e nei modi del disposto della normativa vigente in materia di contratti pubblici di lavori, a condizione che il cessionario sia un istituto bancario o un intermediario finanziario iscritto nell'apposito Albo presso la Banca d'Italia e che il contratto di cessione, in originale o in copia autenticata, sia trasmesso alla Stazione appaltante prima o contestualmente alla richiesta di emissione del certificato di pagamento sottoscritto dal direttore dei lavori.

CAPO 5 – CAUZIONI E GARANZIE

Art. 27 – Garanzia fideiussoria provvisoria e definitiva

1. Ai sensi dell'articolo 93 del D.lgs 50/2016 agli offerenti è richiesta una cauzione provvisoria, con le modalità e alle condizioni di cui al citato articolo, bando di gara e disciplinare di gara.
2. Ai sensi dell'articolo 103 del D.lgs 50/2016, a seguito dell'aggiudicazione, l'esecutore del contratto è obbligato a costituire una garanzia fideiussoria (cauzione definitiva), con le modalità e alle condizioni di cui al citato articolo, bando di gara e disciplinare di gara.

Art. 28 – Assicurazione a carico dell'impresa

1. L'esecutore dei lavori è obbligato a costituire e consegnare alla stazione appaltante almeno 10gg (dieci giorni) prima della consegna dei lavori anche una polizza di assicurazione che copra i danni subiti dalle stazioni appaltanti a causa del danneggiamento o della distruzione totale o parziale di impianti ed opere, anche preesistenti, verificatisi nel corso dell'esecuzione dei lavori.
2. La fideiussione deve essere conforme allo schema tipo approvato con decreto del Ministro dello sviluppo economico di concerto con il Ministro delle infrastrutture e dei trasporti e previamente concordato con le banche e le assicurazioni o loro rappresentanze.
3. L'importo della somma da assicurare deve corrispondere ALL'IMPORTO DEL CONTRATTO maggiorato dai rischi per danni causati durante l'esecuzione subiti dalla Stazione Appaltante a causa del danneggiamento o della distruzione totale o parziale di impianti e opere, anche preesistenti, per complessivi €. 120.000,00

così quantificate:

Partita 1 - Opere – importo complessivo	di progetto:	€ 70.000,00=
Partita 2 - Opere preesistenti	€ 60.000,00=
Partita 3 - Demolizione e sgombero:		€ 0,00=

La polizza assicurativa dovrà espressamente includere i sottoelencati rischi: o danni provocati da incendi, scoppi, furto; o danneggiamento vandalico e dell'azione di fulmini per manufatti, materiali, attrezzature e opere provvisorie di cantiere; o danni a cose dovuti a vibrazioni; o danni a cose dovuti a rimozione o franamento o cedimento del terreno di basi di appoggio o di sostegni in genere; o danni a cavi e condutture sotterranee. La polizza o le polizze devono recare espressamente il vincolo a favore della Stazione appaltante e devono coprire l'intero periodo dell'appalto fino al termine previsto per l'approvazione del certificato di collaudo.

4. La polizza deve assicurare la stazione appaltante contro la responsabilità civile per danni causati a terzi nel corso dell'esecuzione dei lavori il cui massimale è pari al 5% (cinque per cento) della somma assicurata per le opere con un minimo di 500.000,00 euro ed un massimo di 5.000.000,00 di euro.

5. La copertura assicurativa decorre dalla data di consegna dei lavori e cessa alla data di emissione del certificato di Collaudo Provvisorio o del Certificato di Regolare Esecuzione o comunque decorsi dodici mesi dalla data di ultimazione dei lavori risultante dal relativo certificato.

6. Tale polizza deve specificamente prevedere l'indicazione che tra le "persone" coperte dall'assicurazione si intendono compresi i rappresentanti della Stazione appaltante autorizzati all'accesso al cantiere, della direzione dei lavori e dei collaudatori in corso d'opera. Con la stessa polizza, ovvero con altra polizza, devono essere coperti i rischi dell'incendio, dello scoppio, del furto, del danneggiamento vandalico e

dell'azione del fulmine per manufatti, materiali, attrezzature e opere provvisorie di cantiere. 7. La garanzia assicurativa prestata dall'appaltatore copre senza alcuna riserva anche i danni causati dalle imprese subappaltatrici e subfornitrici. Resta inteso che l'appaltatore risponderà in proprio qualora i danni verificatisi dovessero superare i massimali previsti in dette polizze.

8. Qualora l'appaltatore sia un'associazione temporanea di concorrenti; le garanzie fideiussorie e le garanzie assicurative sono presentate, su mandato irrevocabile, dalla mandataria in nome e per conto di tutti i concorrenti ferma restando la responsabilità solidale tra le imprese.

9. Per i lavori di importo superiore al doppio della soglia di cui all'articolo 35 del D.lgs 50/2016, il titolare del contratto per la liquidazione della rata di saldo è obbligato a stipulare, con decorrenza dalla data di emissione del certificato di collaudo provvisorio o del certificato di regolare esecuzione o comunque decorsi dodici mesi dalla data di ultimazione dei lavori risultante dal relativo certificato, una polizza indennitaria decennale a copertura dei rischi di rovina totale o parziale dell'opera, ovvero dei rischi derivanti da gravi difetti costruttivi. La polizza deve contenere la previsione del pagamento in favore del committente non appena questi lo richieda, anche in pendenza dell'accertamento della responsabilità e senza che occorranno consensi ed autorizzazioni di qualunque specie. Il limite di indennizzo della polizza decennale non deve essere inferiore al venti per cento del valore dell'opera realizzata e non superiore al 40 per cento, nel rispetto del principio di proporzionalità avuto riguardo alla natura dell'opera. L'esecutore dei lavori è altresì obbligato a stipulare, per i lavori di cui al presente comma una polizza di assicurazione della responsabilità civile per danni cagionati a terzi, con decorrenza dalla data di emissione del certificato di collaudo provvisorio o del certificato di regolare esecuzione e per la durata di dieci anni e con un indennizzo pari al 5 per cento del valore dell'opera realizzata con un minimo di 500.000 euro ed un massimo di 5.000.000 di euro.

CAPO 6 – DISPOSIZIONI PER L'ESECUZIONE

Art. 29 – Variazione dei lavori

Vista la natura delle lavorazioni e il grosso margine di imprevisti che si possono incontrare durante le stesse, la direzione dei lavori, potrà ordinare, per risolvere problematiche impreviste e di dettaglio, lavorazioni aggiuntive anche non contemplate nel presente computo metrico o non eseguite alcune lavorazioni, rimodulando il quadro economico in favore di altre.

Non si escludono quindi, la dove in corso d'opera, si dimostri la necessità che si possano condurre risanamenti della pavimentazione e delle pertinenze o siano necessarie sostituzioni di ulteriori porzioni di tracciato fognario

1 Le modifiche, nonché le varianti, dei contratti di appalto in corso di validità devono essere autorizzate dal RUP Nessuna variazione o aggiunta al progetto approvato può essere introdotta dall'appaltatore se non è disposta dal direttore dei lavori e preventivamente approvata dalla stazione appaltante.

2 Le Modifiche di contratti durante il periodo di efficacia sono regolate da Dlgs 50/2016 art. 106.

3 La stazione appaltante, qualora in corso di esecuzione si renda necessario un aumento o una diminuzione delle prestazioni fino a concorrenza del quinto dell'importo del contratto, può imporre all'appaltatore l'esecuzione alle stesse condizioni previste nel contratto originario. In tal caso l'appaltatore non può far valere il diritto alla risoluzione del contratto.

4 Una modifica di un contratto o di un accordo quadro durante il periodo della sua efficacia è considerata sostanziale ai sensi dell'art 106 comma 1, lettera e) 50/2016 , quando altera considerevolmente gli elementi essenziali del contratto originariamente pattuiti. In ogni caso, fatti salvi i commi 1 e 2 art 106 50/2006 , una modifica è considerata sostanziale se una o più delle seguenti condizioni sono soddisfatte:

a) la modifica introduce condizioni che, se fossero state contenute nella procedura d'appalto iniziale, avrebbero consentito l'ammissione di candidati (o di offerenti - n.d.r.) diversi da quelli inizialmente selezionati o l'accettazione di un'offerta diversa da quella inizialmente accettata, oppure avrebbero attirato ulteriori partecipanti alla procedura di aggiudicazione;

- b) la modifica cambia l'equilibrio economico del contratto o dell'accordo quadro a favore dell'aggiudicatario in modo non previsto nel contratto iniziale;
- c) la modifica estende notevolmente l'ambito di applicazione del contratto;
- d) se un nuovo contraente sostituisce quello cui l'amministrazione aggiudicatrice o l'ente aggiudicatore aveva inizialmente aggiudicato l'appalto in casi diversi da quelli previsti al comma 1, lettera d).

5 I contratti possono parimenti essere modificati, senza necessità di una nuova procedura, se il valore della modifica è al di sotto di entrambi i seguenti valori:

- a) le soglie fissate all'[articolo 35 del codice dei contratti](#)
- b) il 10 per cento del valore iniziale del contratto per i contratti di servizi e fornitura sia nei settori ordinari che speciali ovvero il 15 per cento del valore iniziale del contratto per i contratti di lavori sia nei settori ordinari che speciali. Tuttavia la modifica non può alterare la natura complessiva del contratto o dell'accordo quadro. In caso di più modifiche successive, il valore è accertato sulla base del valore complessivo netto delle successive modifiche. Qualora la necessità di modificare il contratto derivi da errori o da omissioni nel progetto esecutivo, che pregiudichino in tutto o in parte la realizzazione dell'opera o la sua utilizzazione, essa è consentita solo nei limiti quantitativi di cui al presente, ferma restando la responsabilità dei progettisti esterni.

6 Ai sensi dell' **Art. 149. 50/2016** Non sono considerati varianti in corso d'opera gli interventi disposti dal direttore dei lavori per risolvere aspetti di dettaglio, finalizzati a prevenire e ridurre i pericoli di danneggiamento o deterioramento dei beni tutelati, che non modificano qualitativamente l'opera e che non comportino una variazione in aumento o in diminuzione superiore al venti per cento del valore di ogni singola categoria di lavorazione, nel limite del dieci per cento dell'importo complessivo contrattuale, qualora vi sia disponibilità finanziaria nel quadro economico tra le somme a disposizione della stazione appaltante.

7. L'esecuzione dei lavori previsti in variante o modifica è, comunque, subordinata all'adeguamento da parte del coordinatore per la sicurezza in fase di esecuzione del piano di sicurezza e del fascicolo dell'opera, nonché all'aggiornamento del piano operativo di sicurezza.

8 La DL, al fine di risolvere aspetti di dettaglio, migliorare l'opera e ottimizzare il progetto, può richiedere nuove lavorazioni e variare le quantità delle singole voci di lavorazioni purché dette variazioni non alterino la natura delle prestazioni e non siano sostanziali. Le variazioni sono valutate ai prezzi di contratto, in mancanza secondo come indicato successivamente.

Il Direttore dei Lavori può disporre modifiche di dettaglio non comportanti aumento o diminuzione dell'importo contrattuale, comunicandole al Rup.

Il Direttore dei lavori può disporre **variazioni o addizioni al progetto in esecuzione**, nel rispetto delle condizioni e dei limiti indicati all'articolo 106, redigendo una perizia suppletiva e di variante da inviare al Rup. A quest'ultimo è poi demandato l'accertamento delle cause, delle condizioni e dei presupposti che consentono di disporre varianti in corso d'opera.

9 Sempre in tema di variazioni al contratto in corso di esecuzione, si evidenzia che anche l'esecutore può avanzare proposte di variazioni migliorative che comportino una diminuzione dell'importo originario dei lavori e dirette a migliorare gli aspetti funzionali, elementi tecnologici o singole componenti del progetto, che non comportano riduzione delle prestazioni qualitative e quantitative stabilite nel progetto stesso e che mantengono inalterate il tempo di esecuzione dei lavori e le condizioni di sicurezza dei lavoratori. In tal caso, il direttore dei lavori ricevuta la proposta dell'esecutore, redatta in forma di perizia tecnica corredata anche degli elementi di valutazione economica, entro dieci giorni la trasmette al Rup unitamente al proprio parere; il Rup entro i successivi trenta giorni, sentito il progettista, comunica all'esecutore le proprie motivate determinazioni ed in caso positivo procede alla stipula di apposito atto aggiuntivo. Le economie risultanti dalla proposta migliorativa in tal modo approvata sono ripartite in parti uguali tra la stazione appaltante e l'esecutore. Le variazioni sono valutate ai prezzi di contratto, in mancanza secondo come indicato successivamente.

Art. 30 – Varianti per errori od omissioni progettuali

1. Qualora la necessità di modificare il contratto derivi da errori o da omissioni nel progetto esecutivo, che pregiudichino in tutto o in parte la realizzazione dell'opera o la sua utilizzazione, essa è consentita solo nei limiti quantitativi di cui al comma 2 dell'art 106 d.lgs 50/2016, ferma restando la responsabilità dei progettisti esterni.
2. Nei casi di cui al presente articolo i progettisti sono responsabili dei danni subiti dalla Stazione appaltante; ai fini del presente articolo si considerano errore od omissione di progettazione l'inadeguata valutazione dello stato di fatto, la mancata od erronea identificazione della normativa tecnica vincolante per la progettazione, il mancato rispetto dei requisiti funzionali ed economici prestabiliti e risultanti da prova scritta, la violazione delle norme di diligenza nella predisposizione degli elaborati progettuali.

Art. 31 – Diminuzione dei lavori

1. La stazione appaltante, qualora in corso di esecuzione si renda necessario un aumento o una diminuzione delle prestazioni, può sempre ordinare l'esecuzione dei lavori fino alla concorrenza del quinto dell'importo di contratto imponendo all'appaltatore l'esecuzione alle stesse condizioni previste nel contratto originario. In questo caso l'appaltatore non può far valere il diritto alla risoluzione del contratto.
2. L'intenzione di avvalersi della facoltà di diminuzione deve essere tempestivamente comunicata all'appaltatore e comunque prima del raggiungimento del quarto quinto dell'importo contrattuale.

Art. 32 – Prezzi applicabili ai nuovi lavori e nuovi prezzi

Le variazioni sono valutate ai prezzi di contratto, ma se comportano categorie di lavorazioni non previste o si debbano impiegare materiali per i quali non risulta fissato il prezzo contrattuale si provvede alla formazione di nuovi prezzi. I nuovi prezzi delle lavorazioni o materiali sono valutati:

- a) desumendoli dal prezzario della stazione appaltante o regionale;
- b) ragguagliandoli a quelli di lavorazioni consimili compresi nel contratto;
- c) quando sia impossibile l'assimilazione, ricavandoli totalmente o parzialmente da nuove analisi effettuate avendo a riferimento i prezzi elementari di mano d'opera, materiali, noli e trasporti alla data di formulazione dell'offerta, attraverso un contraddittorio tra il direttore dei lavori e l'esecutore, e approvati dal Rup.

Ove da tali calcoli risultino maggiori spese rispetto alle somme previste nel quadro economico, i prezzi sono approvati dalla stazione appaltante su proposta del Rup prima di essere ammessi nella contabilità dei lavori.

Se l'esecutore non accetta i nuovi prezzi così determinati e approvati, la stazione appaltante può ingiungergli l'esecuzione delle lavorazioni o la somministrazione dei materiali sulla base di detti prezzi, comunque ammessi nella contabilità; ove l'esecutore non iscriva riserva negli atti contabili, i prezzi si intendono definitivamente accettati.

CAPO 7 – DISPOSIZIONI IN MATERIA DI SICUREZZA

Art. 33 – Norme generali di sicurezza

1. I lavori appaltati devono svolgersi nel pieno rispetto di tutte le norme vigenti in materia di prevenzione degli infortuni e igiene del lavoro e in ogni caso in condizione di permanente sicurezza e igiene
2. L'appaltatore è altresì obbligato ad osservare scrupolosamente le disposizioni del vigente Regolamento Locale di Igiene, per quanto attiene la gestione del cantiere.
3. L'appaltatore predispone, per tempo e secondo quanto previsto dalle vigenti disposizioni, gli appositi piani per la riduzione del rumore, in relazione al personale e alle attrezzature utilizzate.
4. L'appaltatore non può iniziare o continuare i lavori qualora sia in difetto nell'applicazione di quanto stabilito nel presente articolo.

Art. 34 – Sicurezza sul luogo di lavoro

1. L'impresa appaltatrice dovrà osservare, durante l'esecuzione dell'opera, le misure generali e di tutela di cui alle vigenti norme in materia di sicurezza sui luoghi di lavoro ed in particolare dovrà:
 - a) consegnare prima dell'inizio dei lavori, al Responsabile del procedimento una dichiarazione dell'organico medio annuo, distinti per qualifica, corredata dagli estremi delle denunce dei lavoratori effettuate all'INPS, all'INAIL, e alle Casse Edili, nonché una dichiarazione relativa al contratto collettivo stipulato dalle organizzazioni sindacali comparativamente più rappresentative, applicato ai lavoratori dipendenti;
 - b) consegnare prima dell'inizio dei lavori, alla Direzione lavori, una dichiarazione di avvenuta valutazione dei rischi specifici di cui alle vigenti norme in materia di sicurezza sui luoghi di lavoro e la costituzione al proprio interno del Servizio di Prevenzione e Protezione;
 - c) consegnare in copia al Coordinatore per l'esecuzione dei lavori e alla Direzione Lavori le comunicazioni di cui alle vigenti norme in materia di sicurezza sui luoghi di lavoro trasmesse dagli organi di vigilanza, indicando i nominativi del responsabile del Servizio di Prevenzione e Protezione, del rappresentante dei lavoratori per la sicurezza ed il medico competente incaricato. Qualora non sia stata definita la figura del Medico competente l'Impresa dovrà darne adeguata motivazione.

Art. 35 – Piani di sicurezza

1. L'appaltatore è obbligato ad osservare scrupolosamente e senza riserve o eccezioni il piano di sicurezza e di coordinamento predisposto dal coordinatore per la sicurezza e messo a disposizione dalla Stazione appaltante, come integrato e/o modificato a seguito di varianti intervenute in corso d'opera.
2. Per cantieri ove non è obbligatoria la redazione del piano di sicurezza e di coordinamento è fatto obbligo all'appaltatore di predisporre, entro 10 giorni dall'aggiudicazione e comunque prima della consegna dei lavori, il piano sostitutivo delle misure per la sicurezza fisica dei lavoratori. Tale piano è consegnato alla Stazione Appaltante e messo a disposizione delle autorità competenti preposte alle verifiche ispettive di controllo dei cantieri. L'appaltatore è tenuto a curare il coordinamento di tutte le imprese operanti nel cantiere, al fine di rendere gli specifici piani redatti dalle imprese subappaltatrici compatibili tra loro e coerenti con il piano presentato dall'appaltatore.
3. L'appaltatore può presentare al coordinatore per la sicurezza in fase di esecuzione una o più proposte motivate di modificazione o di integrazione al piano di sicurezza di coordinamento, nei seguenti casi:
 - a) per adeguarne i contenuti alle proprie tecnologie ovvero quando ritenga di poter meglio garantire la sicurezza nel cantiere sulla base della propria esperienza, anche in seguito alla consultazione obbligatoria e preventiva dei rappresentanti per la sicurezza dei propri lavoratori o a rilievi da parte degli organi di vigilanza. L'eventuale accoglimento delle modificazioni e integrazioni non può in alcun modo giustificare variazioni o adeguamenti dei prezzi pattuiti, né maggiorazioni di alcun genere del corrispettivo. Qualora il coordinatore non si pronuncerà entro il termine di tre giorni lavorativi dalla presentazione delle proposte dell'appaltatore le proposte si intendono accolte
 - b) per garantire il rispetto delle norme per la prevenzione degli infortuni e la tutela della salute dei lavoratori eventualmente disattese nel piano di sicurezza, anche in seguito a rilievi o prescrizioni degli organi di vigilanza. Nel caso l'eventuale accoglimento delle modificazioni e integrazioni comporti maggiori oneri a carico dell'impresa, e tale circostanza sia debitamente provata e documentata, trova applicazione la disciplina delle varianti. Qualora il coordinatore non si sia pronunciato entro il termine di tre giorni lavorativi dalla presentazione delle proposte dell'appaltatore, prorogabile una sola volta di altri tre giorni lavorativi le proposte si intendono rigettate.

Art. 36 – Piano operativo di sicurezza

1. L'appaltatore, entro 10 giorni dall'aggiudicazione, e comunque prima della consegna dei lavori, deve predisporre e consegnare alla stazione appaltante, un piano operativo di sicurezza per quanto attiene alle proprie scelte autonome e relative responsabilità nell'organizzazione del cantiere e nell'esecuzione dei lavori.
2. Il piano operativo di sicurezza costituisce piano complementare di dettaglio del piano di sicurezza e di coordinamento come integrato e/o modificato a seguito di varianti intervenute in corso d'opera.
3. Per cantieri ove non è obbligatoria la redazione del piano di sicurezza e di coordinamento il piano operativo di sicurezza costituisce piano complementare di dettaglio del piano di sicurezza sostitutivo e deve essere aggiornato qualora sia successivamente redatto il piano di sicurezza e di coordinamento predisposto dal coordinatore per la sicurezza.
4. L'idoneità del piano operativo deve essere preventivamente verificato dal Coordinatore per l'esecuzione dei lavori.
5. Quanto descritto al punto precedente è valido anche per i piani operativi di sicurezza redatti dalle eventuali imprese subappaltatrici.
6. L'appaltatore provvede a consegnare, con almeno 5 giorni lavorativi di anticipo rispetto alle lavorazioni da eseguire, l'aggiornamento del piano operativo di sicurezza, qualora richiesto dal coordinatore per la sicurezza in fase di esecuzione.
7. Solo dopo che il coordinatore per la sicurezza in fase di esecuzione avrà accettato il piano operativo e lo avrà ritenuto idoneo e coerente con il piano di sicurezza e coordinamento, l'appaltatore potrà eseguire le lavorazioni ivi descritte.
8. La mancata consegna del piano operativo di sicurezza comporta la segnalazione dei fatti all'Organo di vigilanza ai fini dell'applicazione delle sanzioni.
9. In caso di mancata approvazione del piano operativo di sicurezza da parte del coordinatore per la sicurezza in fase di esecuzione, l'appaltatore non può eseguire le lavorazioni ivi indicate e non ha titolo per ottenere alcuna sospensione dei lavori o concessione di proroghe contrattuali fintanto che il piano operativo non sia stato accettato dal coordinatore per la sicurezza in fase di esecuzione.
10. Il piano operativo di sicurezza dovrà recepire le prescrizioni contenute nel piano di sicurezza e coordinamento redatto dal coordinatore in fase di progettazione, esplicitando le procedure complementari e di dettaglio relative all'attuazione di quanto in esso prescritto.

Art. 37 – Osservanza e attuazione dei piani di sicurezza

1. L'appaltatore è obbligato ad osservare le misure generali di tutela di cui alle vigenti norme in materia di sicurezza sui luoghi di lavoro, con particolare riguardo alle circostanze e agli adempimenti prescritti per la sicurezza e la salute per i cantieri.
2. I piani di sicurezza devono essere redatti in conformità alle direttive Comunitarie, alla relativa normativa nazionale di recepimento, ai regolamenti di attuazione e alla migliore letteratura tecnica in materia con specifico riferimento alle attività previste nel cantiere oggetto dell'appalto.
3. L'appaltatore è tenuto a curare il coordinamento di tutte le imprese operanti nel cantiere, al fine di rendere gli specifici piani redatti dalle imprese subappaltatrici compatibili tra loro e coerenti con il piano presentato dall'appaltatore. In caso di associazione temporanea o di consorzio di imprese detto obbligo incombe all'impresa mandataria capogruppo. Il direttore tecnico di cantiere è responsabile del rispetto del piano da parte di tutte le imprese impegnate nell'esecuzione dei lavori.
4. Il piano di sicurezza e di coordinamento ed il piano operativo di sicurezza formano parte integrante del contratto di appalto. Le gravi o ripetute violazioni dei piani stessi da parte dell'appaltatore, comunque accertate, previa formale costituzione in mora dell'interessato, costituiscono causa di risoluzione del contratto.

CAPO 8 – DISCIPLINA DEL SUBAPPALTO

Art. 38 – Subappalto

1. I soggetti affidatari dei contratti di cui al presente codice di norma eseguono in proprio le opere o i lavori, i servizi, le forniture compresi nel contratto. Il contratto non può essere ceduto a pena di nullità. È ammesso il subappalto secondo le disposizioni del presente articolo.
2. Il subappalto è il contratto con il quale l'appaltatore affida a terzi l'esecuzione di parte delle prestazioni o lavorazioni oggetto del contratto di appalto. Costituisce, comunque, subappalto qualsiasi contratto avente ad oggetto attività ovunque espletate che richiedono l'impiego di manodopera, quali le forniture con posa in opera e i noli a caldo, se singolarmente di importo superiore al 2 per cento dell'importo delle prestazioni affidate o di importo superiore a 100.000 euro e qualora l'incidenza del costo della manodopera e del personale sia superiore al 50 per cento dell'importo del contratto da affidare. L'eventuale subappalto non può superare la quota del 30 per cento dell'importo complessivo del contratto di lavori, servizi o forniture.
L'affidatario comunica alla stazione appaltante, prima dell'inizio della prestazione, per tutti i sub-contratti che non sono subappalti, stipulati per l'esecuzione dell'appalto, il nome del sub-contraente, l'importo del sub-contratto, l'oggetto del lavoro, servizio o fornitura affidati. Sono, altresì, comunicate alla stazione appaltante eventuali modifiche a tali informazioni avvenute nel corso del sub-contratto. È altresì fatto obbligo di acquisire nuova autorizzazione integrativa qualora l'oggetto del subappalto subisca variazioni e l'importo dello stesso sia incrementato nonché siano variati i requisiti contrattuali o di qualificazione.
3. I soggetti affidatari dei contratti di cui al presente codice possono affidare in subappalto le opere o i lavori, i servizi o le forniture compresi nel contratto, previa autorizzazione della stazione appaltante purché:
 - a) l'affidatario del subappalto non abbia partecipato alla procedura per l'affidamento dell'appalto;
 - b) il subappaltatore sia qualificato nella relativa categoria;
 - c) all'atto dell'offerta siano stati indicati i lavori o le parti di opere ovvero i servizi e le forniture o parti di servizi e forniture che si intende subappaltare;
 - d) il concorrente dimostri l'assenza in capo ai subappaltatori dei motivi di esclusione di cui all'articolo 80.
4. Per le opere di cui all'articolo 89, comma 11 del D.Lgs 50/2016, e fermi restando i limiti previsti dal medesimo comma, l'eventuale subappalto non può superare il 30% (trenta per cento) dell'importo delle opere e non può essere, senza ragioni obiettive, suddiviso.
5. È obbligatoria l'indicazione della terna di subappaltatori in sede di offerta, qualora gli appalti di lavori, servizi e forniture siano di importo pari o superiore alle soglie di cui all'articolo 35 o, indipendentemente dall'importo a base di gara, riguardino le attività maggiormente esposte a rischio di infiltrazione mafiosa, come individuate al comma 53 dell'articolo 1 della legge 6 novembre 2012, n. 190. Nel caso di appalti aventi ad oggetto più tipologie di prestazioni, la tema di subappaltatori va indicata con riferimento a ciascuna tipologia di prestazione omogenea prevista nel bando di gara. Nel bando o nell'avviso di gara la stazione appaltante prevede, per gli appalti sotto le soglie di cui all'articolo 35: le modalità e le tempistiche
per la verifica delle condizioni di esclusione di cui all'articolo 80 prima della stipula del contratto stesso, per l'appaltatore e i subappaltatori; l'indicazione dei mezzi di prova richiesti, per la dimostrazione delle circostanze di esclusione per gravi illeciti professionali come previsti dal comma 13 dell'articolo 80.
6. L'affidatario deposita il contratto di subappalto presso la stazione appaltante almeno venti giorni prima della data di effettivo inizio dell'esecuzione delle relative prestazioni. Al momento del deposito del contratto di subappalto presso la stazione appaltante l'affidatario trasmette altresì la certificazione attestante il possesso da parte del subappaltatore dei requisiti di qualificazione prescritti dal presente codice in relazione alla prestazione subappaltata e la dichiarazione del subappaltatore attestante l'assenza in capo ai subappaltatori dei motivi di esclusione. Il contratto di subappalto, corredato della documentazione tecnica, amministrativa e grafica direttamente derivata dagli atti del contratto affidato, indica puntualmente l'ambito operativo del subappalto sia in termini prestazionali che economici.
7. Il contraente principale è responsabile in via esclusiva nei confronti della stazione appaltante. L'aggiudicatario è responsabile in solido con il subappaltatore in relazione agli obblighi retributivi e contributivi.
8. L'affidatario è tenuto ad osservare integralmente il trattamento economico e normativo stabilito dai contratti collettivi nazionale e territoriale in vigore per il settore e per la zona nella quale si eseguono le prestazioni. È, altresì, responsabile in solido dell'osservanza delle norme anzidette da parte dei subappaltatori nei confronti dei loro dipendenti per le prestazioni rese nell'ambito del subappalto.
L'affidatario e, per suo tramite, i subappaltatori, trasmettono alla stazione appaltante prima dell'inizio dei lavori la documentazione di avvenuta denuncia agli enti previdenziali, inclusa la Cassa edile, ove presente, assicurativi e antinfortunistici, nonché copia del piano di sicurezza. Ai fini del pagamento delle prestazioni rese nell'ambito dell'appalto o del subappalto, la stazione appaltante acquisisce d'ufficio il documento unico di regolarità contributiva in corso di validità relativo all'affidatario e a tutti i subappaltatori.
9. Per i contratti relativi a lavori, servizi e forniture, in caso di ritardo nel pagamento delle retribuzioni dovute al personale dipendente dell'esecutore o del subappaltatore o dei soggetti titolari di subappalti e cottimi, nonché in caso di inadempienza contributiva risultante dal documento unico di regolarità contributiva, si applicano le disposizioni di cui all'articolo 30, commi 5 e 6 del D. Lgs. 50/2016.
10. Nel caso di formale contestazione delle richieste di cui al comma precedente, il responsabile del procedimento inoltra le richieste e delle contestazioni alla direzione provinciale del lavoro per i necessari accertamenti.
11. L'affidatario deve provvedere a sostituire i subappaltatori relativamente ai quali apposita verifica abbia dimostrato la sussistenza dei motivi di esclusione.
12. La stazione appaltante corrisponde direttamente al subappaltatore, al cottimista, al prestatore di servizi ed al fornitore di beni o lavori, l'importo dovuto per le prestazioni dagli stessi eseguite nei seguenti casi:
 - a) quando il subappaltatore o il cottimista è una microimpresa o piccola impresa;
 - b) in caso inadempimento da parte dell'appaltatore;
 - c) su richiesta del subappaltatore e se la natura del contratto lo consente;
13. L'affidatario deve praticare, per le prestazioni affidate in subappalto, gli stessi prezzi unitari risultanti dall'aggiudicazione, con ribasso non superiore al venti per cento, nel rispetto degli standard qualitativi e prestazionali previsti nel contratto di appalto. L'affidatario corrisponde i costi della sicurezza e della manodopera, relativi alle prestazioni affidate in subappalto, alle imprese subappaltatrici senza

alcun ribasso; la stazione appaltante, sentito il direttore dei lavori, il coordinatore della sicurezza in fase di esecuzione, ovvero il direttore dell'esecuzione, provvede alla verifica dell'effettiva applicazione della presente disposizione. L'affidatario è solidalmente responsabile con il subappaltatore degli adempimenti, da parte di questo ultimo, degli obblighi di sicurezza previsti dalla normativa vigente.

14. Per i lavori, nei cartelli esposti all'esterno del cantiere devono essere indicati anche i nominativi di tutte le imprese subappaltatrici.

15. I piani di sicurezza di cui al D. Lgs. 81/2008 sono messi a disposizione delle autorità competenti preposte alle verifiche ispettive di controllo dei cantieri. L'affidatario è tenuto a curare il coordinamento di tutti i subappaltatori operanti nel cantiere, al fine di rendere gli specifici piani redatti dai singoli subappaltatori compatibili tra loro e coerenti con il piano presentato dall'affidatario. Nell'ipotesi di raggruppamento temporaneo o di consorzio, detto obbligo incombe al mandatario. Il direttore tecnico di cantiere è responsabile del rispetto del piano da parte di tutte le imprese impegnate nell'esecuzione dei lavori.

16. L'affidatario che si avvale del subappalto o del cottimo deve allegare alla copia autentica del contratto la dichiarazione circa la sussistenza o meno di eventuali forme di controllo o di collegamento a norma dell'articolo 2359 del codice civile con il titolare del subappalto o del cottimo. Analoga dichiarazione deve essere effettuata da ciascuno dei soggetti partecipanti nel caso di raggruppamento temporaneo, società o consorzio. La stazione appaltante provvede al rilascio dell'autorizzazione di cui al comma 4 entro trenta giorni dalla relativa richiesta; tale termine può essere prorogato una sola volta, ove ricorrano giustificati motivi. Trascorso tale termine senza che si sia provveduto, l'autorizzazione si intende concessa. Per i subappalti o cottimi di importo inferiore al 2 per cento dell'importo delle prestazioni affidate o di importo inferiore a 100.000 euro, i termini per il rilascio dell'autorizzazione da parte della stazione appaltante sono ridotti della metà.

17. L'esecuzione delle prestazioni affidate in subappalto non può formare oggetto di ulteriore subappalto.

18. Le disposizioni si applicano anche ai raggruppamenti temporanei e alle società anche consorziate, quando le imprese riunite o consorziate non intendono eseguire direttamente le prestazioni scorporabili; si applicano altresì agli affidamenti con procedura negoziata. Ai fini dell'applicazione delle disposizioni del presente articolo è consentita, in deroga all'articolo 48, comma 9, primo periodo, la costituzione dell'associazione in partecipazione quando l'associante non intende eseguire direttamente le prestazioni assunte in appalto.

19. Le stazioni appaltanti rilasciano i certificati necessari per la partecipazione e la qualificazione all'appaltatore, scomputando dall'intero valore dell'appalto il valore e la categoria di quanto eseguito attraverso il subappalto. I subappaltatori possono richiedere alle stazioni appaltanti i certificati relativi alle prestazioni oggetto di appalto realmente eseguite.

Art. 39 – Responsabilità in materia di subappalto

1. L'appaltatore resta in ogni caso responsabile nei confronti della Stazione appaltante per l'esecuzione delle opere oggetto di subappalto, sollevando la Stazione appaltante medesima da ogni pretesa dei subappaltatori o da richieste di risarcimento danni avanzate da terzi in conseguenza all'esecuzione di lavori subappaltati.
2. Il direttore dei lavori e il responsabile del procedimento, nonché il coordinatore per l'esecuzione in materia di sicurezza, provvedono a verificare, ognuno per la propria competenza, il rispetto di tutte le condizioni di ammissibilità e del subappalto.
3. Il subappalto non autorizzato comporta le sanzioni penali previste dalle norme vigenti.

Art. 40 – Pagamento dei subappaltatori

La Stazione appaltante non provvede al pagamento diretto dei subappaltatori e dei cottimisti e l'appaltatore è obbligato a trasmettere alla stessa Stazione appaltante, entro 20 giorni dalla data di ciascun pagamento effettuato a proprio favore, copia delle fatture quietanzate relative ai pagamenti da esso corrisposti ai medesimi subappaltatori o cottimisti, con l'indicazione delle eventuali ritenute di garanzia effettuate.

La stazione appaltante corrisponde direttamente al subappaltatore, al cottimista, al prestatore di servizi ed al fornitore di beni o lavori, l'importo dovuto per le prestazioni dagli stessi eseguite nei seguenti casi:

- a) quando il subappaltatore o il cottimista è una microimpresa o piccola impresa;
- b) in caso inadempimento da parte dell'appaltatore;
- c) su richiesta del subappaltatore e se la natura del contratto lo consente;

2. Nei casi in cui la Stazione Appaltante non provveda al pagamento diretto dei subappaltatori e dei cottimisti, l'appaltatore è obbligato a trasmettere alla stessa Stazione Appaltante, entro 20 giorni dalla data di ciascun pagamento effettuato a proprio favore, copia delle fatture quietanzate relative ai pagamenti da esso corrisposti ai medesimi subappaltatori o cottimisti, con l'indicazione delle eventuali ritenute di garanzia effettuate.

CAPO 9 – CONTROLLO DEI LAVORI

Art. 41 – Direzione dei lavori - coordinatore per la sicurezza

1. Il direttore dei lavori con l'ufficio di direzione lavori, ove costituito, è preposto al controllo tecnico, contabile e amministrativo dell'esecuzione dell'intervento affinché i lavori siano eseguiti a regola d'arte ed in conformità al progetto e al contratto. Il direttore dei lavori ha la responsabilità del coordinamento e della supervisione dell'attività di tutto l'ufficio di direzione dei lavori, ed interloquisce in via esclusiva con

l'esecutore in merito agli aspetti tecnici ed economici del contratto. Il direttore dei lavori ha la specifica responsabilità dell'accettazione dei materiali, sulla base anche del controllo quantitativo e qualitativo degli accertamenti ufficiali delle caratteristiche meccaniche e in aderenza alle disposizioni delle norme tecniche per le costruzioni vigenti. Al direttore dei lavori fanno carico tutte le attività ed i compiti allo stesso espressamente demandati dal codice dei contratti nonché:

- a) verificare periodicamente il possesso e la regolarità da parte dell'esecutore e del subappaltatore della documentazione prevista dalle leggi vigenti in materia di obblighi nei confronti dei dipendenti;
 - b) curare la costante verifica di validità del programma di manutenzione, dei manuali d'uso e dei manuali di manutenzione, modificandone e aggiornandone i contenuti a lavori ultimati;
 - c) provvedere alla segnalazione al responsabile del procedimento, dell'inosservanza, da parte dell'esecutore, delle norme sul subappalto;
 - d) svolgere, qualora sia in possesso dei requisiti previsti, le funzioni di coordinatore per l'esecuzione dei lavori previsti dalla vigente normativa sulla sicurezza. Nel caso in cui il direttore dei lavori non svolga tali funzioni le stazioni appaltanti prevedono la presenza di almeno un direttore operativo, in possesso dei requisiti previsti dalla normativa, a cui affidarle.
2. Il direttore dei lavori esercita l'alta sorveglianza sulla esecuzione delle opere ed esplica tutte le altre attività di propria competenza. Il committente riconosce il direttore dei lavori quale suo rappresentante per tutto quanto attiene alla esecuzione dell'appalto e di accettarne l'operato ove non diversamente disposto nel presente atto
3. In caso di sostituzione, il committente ne darà tempestivo avviso all'appaltatore indicando la data della sostituzione ed il nome e domicilio del nuovo Direttore.

Art. 42 – Direzione tecnica di cantiere

1. L'Impresa ha obbligo di far risiedere permanentemente sul cantiere un suo rappresentante, fornito dei requisiti di idoneità tecnica e morale con ampio mandato, la nomina di detto rappresentante dovrà essere comunicata alla Stazione appaltante e alla Direzione dei Lavori, prima della consegna dei lavori. L'Appaltatore rimane comunque responsabile dell'operato del suo rappresentante.
2. Il mandato deve essere conferito per atto pubblico ed essere depositato presso la stazione Appaltante che provvede a darne comunicazione alla Direzione dei Lavori.
3. L'impresa ha l'obbligo di affidare per tutta la durata dei lavori la Direzione del cantiere ad un Ingegnere od Architetto, oppure ad un Geometra od un Perito Industriale per l'Edilizia regolarmente iscritto nel relativo Albo Professionale, nell'ambito delle rispettive competenze. L'Appaltatore dovrà comunicare per iscritto alla Stazione appaltante, prima dell'inizio dei lavori, il nominativo del Direttore del cantiere per l'accettazione di questi; dovrà inoltre comunicare per iscritto alla Amministrazione Appaltante ogni sostituzione che si dovesse eventualmente verificare.
4. L'Impresa risponde dell'idoneità del personale addetto al cantiere che dovrà essere di gradimento della Direzione dei lavori, la quale ha diritto di ottenere in qualsiasi momento l'allontanamento dal cantiere stesso di qualunque addetto ai lavori, senza l'obbligo di specificare i motivi, pena la rescissione del contratto e la richiesta di rifusione dei danni e spese conseguenti.

Art. 43 – Verifiche in corso d'opera

1. Tutti i lavori devono essere eseguiti secondo le prescrizioni del presente contratto e degli allegati e secondo gli ordini che saranno impartiti dalla Direzione dei Lavori. Il direttore dei lavori procederà comunque ai normali accertamenti tecnici dei lavori, rimanendo a carico dell'appaltatore tutti i mezzi occorrenti per l'esecuzione degli accertamenti, le prestazioni di mano d'opera e le spese per gli anzidetti normali accertamenti.
2. Il direttore dei lavori segnalerà all'appaltatore le eventuali opere che non ritenesse eseguite a regola d'arte ed in conformità alle prestazioni contrattuali e l'appaltatore dovrà provvedere a perfezionare, od a rifare, a sue spese tali opere.
3. L'appaltatore potrà formulare riserve scritte da inserirsi nel Registro Contabilità, ove non ritenesse giustificate le osservazioni del Direttore dei lavori, ma non potrà, comunque, interrompere e/o sospendere, neppure parzialmente, l'esecuzione degli stessi.
4. Il Direttore dei Lavori potrà inoltre verificare, in qualunque momento, se gli stessi procedono secondo i tempi e le modalità previste nel programma, ricordando all'appaltatore il suo obbligo di accelerare i lavori stessi e/o di eseguirli secondo le modalità e tempi previsti nel contratto e negli altri documenti contrattuali allegati.
5. Le verifiche del Direttore dei Lavori, eseguite nel corso dell'esecuzione dell'opera, non escludono né la responsabilità dell'appaltatore per vizi, difetti e difformità dell'opera, di parte di essa o dei materiali impiegati, né la garanzia dell'appaltatore, neanche per le parti ed i materiali già provati e verificati. Tali prove e verifiche non determinano il sorgere di alcun diritto a favore dell'appaltatore né di alcuna preclusione a danno della committente.

Art. 44 – Giornale lavori e registro contabilità

1. Sotto la responsabilità del Direttore dei Lavori sarà redatto il Giornale Lavori nel quale verranno registrate tutte le circostanze che possono interessare l'andamento dei lavori:
 - le fasi di avanzamento;
 - le disposizioni ed osservazioni del direttore dei lavori;
 - le annotazioni e contestazioni dell'appaltatore;
 - le sospensioni, le riprese e le proroghe dei lavori;
 - le varianti ordinate dal committente;
 - le modifiche ordinate dal direttore dei lavori.
2. Il Registro di contabilità verrà redatto dal Direttore dei Lavori anche con mezzi informatici e dovrà essere sottoscritto in ogni foglio dall'appaltatore per accettazione o con riserva e dal medesimo Direttore dei Lavori. Durante il corso dei lavori, il Registro di contabilità resterà in consegna alla Direzione di Lavori che, a fine lavori, lo metterà a disposizione delle parti contraenti.

CAPO 10 – CONTROVERSIE

Art. 45 – Accordo bonario

1. Nel caso in cui dovessero insorgere controversie sulle disposizioni impartite dalla Direzione dei Lavori e/o dal committente o sull'interpretazione di clausole contrattuali e/o sulla esecuzione degli obblighi del committente, l'appaltatore potrà formulare riserve scritte da inserirsi nel Registro di Contabilità, debitamente vistate dal Direttore dei Lavori
2. Qualora, a seguito dell'iscrizione di riserve sui documenti contabili, l'importo economico dei lavori comporti variazioni rispetto all'importo contrattuale in misura superiore al 10 per cento di quest'ultimo, si procederà, su proposta del Responsabile del procedimento.

Art. 46 – Definizione controversie

1. Le riserve devono essere iscritte a pena di decadenza sul primo atto dell'appalto idoneo a riceverle, successivo all'insorgenza o alla cessazione del fatto che ha determinato il pregiudizio dell'appaltatore. In ogni caso, sempre a pena di decadenza, le riserve devono essere iscritte anche nel registro di contabilità all'atto della firma immediatamente successiva al verificarsi o al cessare del fatto pregiudizievole. Le riserve non espressamente confermate sul conto finale si intendono abbandonate. Le riserve devono essere formulate in modo specifico ed indicare con precisione le ragioni sulle quali esse si fondano. In particolare, le riserve devono contenere a pena di inammissibilità la precisa quantificazione delle somme che l'appaltatore ritiene gli siano dovute; qualora l'esplicazione e la quantificazione non siano possibili al momento della formulazione della riserva, l'appaltatore ha l'onere di provvedervi, sempre a pena di decadenza, entro il termine di quindici giorni. La quantificazione della riserva è effettuata in via definitiva, senza possibilità di successive integrazioni o incrementi rispetto all'importo iscritto.
2. Qualora, a seguito dell'iscrizione di riserve sui documenti contabili, l'importo economico dei lavori comporti incrementi rispetto all'importo contrattuale in misura superiore al 10 per cento di quest'ultimo, il Responsabile del Procedimento valuta l'opportunità di promuovere un accordo bonario.
3. Sulle somme contestate e riconosciute in sede amministrativa o contenziosa, gli interessi legali cominciano a decorrere 60 giorni dopo la data di sottoscrizione dell'accordo bonario, successivamente approvato dalla Stazione appaltante, ovvero dall'emissione del provvedimento esecutivo con il quale sono state risolte le controversie.
4. Nelle more della risoluzione delle controversie l'appaltatore non può comunque rallentare o sospendere i lavori, né rifiutarsi di eseguire gli ordini impartiti dalla Stazione appaltante.
5. Le riserve dell'appaltatore in merito alle sospensioni e riprese dei lavori devono essere iscritte, a pena di decadenza, nei rispettivi verbali, all'atto della loro sottoscrizione.
6. Ove non si proceda all'accordo bonario ai sensi del precedente articolo e l'Appaltatore confermi le riserve, la definizione delle controversie spetta, ai sensi dell'art. 20 del codice di procedura civile, al giudice del luogo dove il contratto è stato stipulato.
7. È espressamente escluso che la risoluzione di dette controversie possa essere demandata ad un Collegio Arbitrale.

Art. 47 – Recesso dal contratto

1. La stazione appaltante ha il diritto di recedere in qualunque tempo dal contratto previo il pagamento dei lavori eseguiti e del valore dei materiali utili esistenti in cantiere, oltre al decimo dell'importo delle opere non eseguite.

Art. 48 – Risoluzione del contratto - Fallimento

- 1) Fatto salvo quanto previsto ai commi 1, 2 e 4, dell'articolo 107 del D.Lgs 50/2016, le stazioni appaltanti possono risolvere un contratto pubblico durante il periodo di sua efficacia, se una o più delle seguenti condizioni sono soddisfatte:
 - a) il contratto ha subito una modifica sostanziale che avrebbe richiesto una nuova procedura di appalto ai sensi dell'articolo 106;
 - b) con riferimento alle modificazioni di cui all'articolo 106, comma 1, lettere b) e c) sono state superate le soglie di cui al comma 7 del predetto articolo; con riferimento alle modificazioni di cui all'articolo 106, comma 1, lettera e) del predetto articolo, sono state superate eventuali soglie stabilite dalle amministrazioni aggiudicatrici o dagli enti aggiudicatori; con riferimento alle modificazioni di cui all'articolo 106, comma 2, sono state superate le soglie di cui al medesimo comma 2, lettere a) e b);
 - c) l'aggiudicatario si è trovato, al momento dell'aggiudicazione dell'appalto in una delle situazioni di cui all'articolo 80, comma 1, per quanto riguarda i settori ordinari ovvero di cui all'articolo 170, comma 3, per quanto riguarda le concessioni e avrebbe dovuto pertanto essere escluso dalla procedura di appalto o di aggiudicazione della concessione, ovvero ancora per quanto riguarda i settori speciali avrebbe dovuto essere escluso a norma dell'articolo 136, comma 1, secondo e terzo periodo;
 - d) l'appalto non avrebbe dovuto essere aggiudicato in considerazione di una grave violazione degli obblighi derivanti dai trattati, come riconosciuto dalla Corte di giustizia dell'Unione europea in un procedimento ai sensi dell'articolo 258 TFUE, o di una sentenza passata in giudicato per violazione del presente codice. Non si applicano i termini previsti dall'articolo 21-nonies della legge 7 agosto 1990 n. 241.
2. Le stazioni appaltanti devono risolvere un contratto pubblico durante il periodo di efficacia dello stesso qualora:
 - a) nei confronti dell'appaltatore sia intervenuta la decadenza dell'attestazione di qualificazione per aver prodotto falsa documentazione o dichiarazioni mendaci;
 - b) nei confronti dell'appaltatore sia intervenuto un provvedimento definitivo che dispone l'applicazione di una o più misure di prevenzione di cui al codice delle leggi antimafia e delle relative misure di prevenzione, ovvero sia intervenuta sentenza di condanna passata in giudicato per i reati di cui all'articolo 80.
3. Quando il direttore dei lavori o il responsabile dell'esecuzione del contratto, se nominato, accerta un grave inadempimento alle obbligazioni contrattuali da parte dell'appaltatore, tale da comprometterne la buona riuscita delle prestazioni, invia al responsabile del procedimento una relazione particolareggiata, corredata dei documenti necessari, indicando la stima dei lavori eseguiti regolarmente, il cui importo può essere riconosciuto all'appaltatore. Egli formula, altresì, la contestazione degli addebiti all'appaltatore, assegnando un termine non inferiore a 15gg (quindici giorni) per la presentazione delle proprie controdeduzioni al responsabile del procedimento. Acquisite e valutate negativamente le predette controdeduzioni, ovvero scaduto il termine senza che l'appaltatore abbia risposto, la stazione appaltante su proposta del responsabile del procedimento dichiara risolto il contratto.
4. Qualora, al di fuori di quanto previsto al comma 3, l'esecuzione delle prestazioni ritardi per negligenza dell'appaltatore rispetto alle previsioni del contratto, il direttore dei lavori o il responsabile unico dell'esecuzione del contratto, se nominato gli assegna un termine, che, salvo i casi d'urgenza, non può essere inferiore a dieci giorni, entro i quali l'appaltatore deve eseguire le prestazioni. Scaduto il termine assegnato, e redatto processo verbale in contraddittorio con l'appaltatore, qualora l'inadempimento permanga, la stazione appaltante risolve il contratto, fermo restando il pagamento delle penali.
5. Nel caso di risoluzione del contratto l'appaltatore ha diritto soltanto al pagamento delle prestazioni relative ai lavori, servizi o forniture regolarmente eseguiti, decurtato degli oneri aggiuntivi derivanti dallo scioglimento del contratto.
6. Il responsabile unico del procedimento nel comunicare all'appaltatore la determinazione di risoluzione del contratto, dispone, con preavviso di venti giorni, che il direttore dei lavori curi la redazione dello stato di consistenza dei lavori già eseguiti, l'inventario di materiali, macchine e mezzi d'opera e la relativa presa in consegna.
7. Qualora sia stato nominato, l'organo di collaudo procede a redigere, acquisito lo stato di consistenza, un verbale di accertamento tecnico e contabile con le modalità di cui al presente codice. Con il verbale è accertata la corrispondenza tra quanto eseguito fino alla risoluzione del contratto e ammesso in contabilità e quanto previsto nel progetto approvato nonché nelle eventuali perizie di variante; è altresì accertata la presenza di eventuali opere, riportate nello stato di consistenza, ma non previste nel progetto approvato nonché nelle eventuali perizie di variante.
8. Nei casi di cui ai commi 2 e 3, in sede di liquidazione finale dei lavori, servizi o forniture riferita all'appalto risolto, l'onere da porre a carico dell'appaltatore è determinato anche in relazione alla maggiore spesa sostenuta per affidare ad altra impresa i lavori ove la stazione appaltante non si sia avvalsa della facoltà prevista dall'articolo 110, comma 1 del D.Lgs 50/2016.
9. Nei casi di risoluzione del contratto di appalto dichiarata dalla stazione appaltante l'appaltatore deve provvedere al ripiegamento dei cantieri già allestiti e allo sgombero delle aree di lavoro e relative pertinenze nel termine a tale fine assegnato dalla stessa stazione appaltante; in caso di mancato rispetto del termine assegnato, la stazione appaltante provvede d'ufficio addebitando all'appaltatore i relativi oneri e spese. La stazione appaltante, in alternati va all'esecuzione di eventuali provvedimenti giurisdizionali cautelari, possessori o d'urgenza comunque denominati che inibiscano o ritardino il ripiegamento dei cantieri o lo sgombero delle aree di lavoro e relative pertinenze, può depositare cauzione in conto vincolato a favore dell'appaltatore o prestare fidejussione bancaria o polizza assicurativa con le modalità di cui all'articolo 93, pari all'uno per cento del valore del contratto. Resta fermo il diritto dell'appaltatore di agire per il risarcimento dei danni.

CAPO 11 – NORME FINALI

Art. 49 – Norme generali sui materiali, i componenti, i sistemi e l'esecuzione

1. Nell'esecuzione di tutte le lavorazioni, le opere, le forniture, i componenti, anche relativamente a sistemi e sottosistemi di impianti tecnologici oggetto dell'appalto, devono essere rispettate tutte le prescrizioni di legge e di regolamento in materia di qualità, provenienza e accettazione dei materiali e componenti nonché, per quanto concerne la descrizione, i requisiti di prestazione e le modalità di esecuzione di ogni categoria di lavoro, tutte le indicazioni contenute o richiamate contrattualmente nel capitolato speciale di appalto, negli elaborati grafici del progetto esecutivo e nella descrizione delle singole voci allegata allo stesso capitolato.
2. Per quanto concerne gli aspetti procedurali ed i rapporti tra la Stazione appaltante e l'appaltatore, per quanto non diversamente previsto dalle disposizioni contrattuali, si fa riferimento esplicito alla disciplina del Capitolato generale.
3. Qualora l'Appaltatore non provveda tempestivamente all'approvvigionamento dei materiali occorrenti per assicurare a giudizio insindacabile dell'Appaltante l'esecuzione dei lavori entro i termini stabiliti dal contratto, l'Appaltante stesso potrà, con semplice ordine di servizio, diffidare l'Appaltatore a provvedere a tale approvvigionamento entro un termine perentorio.
4. Scaduto tale termine infruttuosamente, l'appaltante potrà provvedere senz'altro all'approvvigionamento dei materiali predetti, nelle quantità e qualità che riterrà più opportune, dandone comunicazione all'Appaltatore, precisando la qualità, le quantità ed i prezzi dei materiali e l'epoca in cui questi potranno essere consegnati all'Appaltatore stesso.
5. In tal caso detti materiali saranno senz'altro contabilizzati a debito dell'Appaltatore, al loro prezzo di costo a piè d'opera, maggiorato dell'aliquota del 5% (cinque per cento) per spese generali dell'Appaltante senza riconoscimento dell'utile d'impresa, mentre d'altra parte continueranno ad essere contabilizzati all'Appaltatore ai prezzi di contratto.

6. Per effetto del provvedimento di cui sopra l'Appaltatore è senz'altro obbligato a ricevere in consegna tutti i materiali ordinati dall'Appaltante e ad accettarne il relativo addebito in contabilità, restando esplicitamente stabilito che, ove i materiali così approvvigionati risultino eventualmente esuberanti al fabbisogno, nessuna pretesa od eccezione potrà essere sollevata dall'Appaltatore stesso che in tal caso rimarrà proprietario del materiale residuo.
7. L'adozione di siffatto provvedimento non pregiudica in alcun modo la facoltà dell'Appaltante di applicare in danno dell'Appaltatore, se del caso, gli altri provvedimenti previsti nel presente Capitolato o dalle vigenti leggi.
8. L'eventuale custodia dei cantieri installati per la realizzazione di opere pubbliche deve essere affidata a persone provviste della qualifica di guardia particolare giurata.
9. I materiali provenienti dalle escavazioni e dalle demolizioni sono di proprietà della Stazione appaltante.
10. Al rinvenimento di oggetti di valore, beni o frammenti o ogni altro elemento diverso dai materiali di scavo e di demolizione, o per i beni provenienti da demolizione ma aventi valore scientifico, storico, artistico, archeologico o simili, si applicano le disposizioni del capitolato generale d'appalto.
11. I materiali provenienti dalle escavazioni devono essere trasportati e regolarmente accatastati nei magazzini dell'Ente Appaltante o in aree indicate dalla Direzione Lavori, a cura e spese dell'appaltatore, intendendosi quest'ultimo compensato degli oneri di trasporto e di accatastamento con i corrispettivi contrattuali previsti per gli scavi e le demolizioni. Qualora la stazione appaltante non intenda utilizzare il materiale sarà compito dell'appaltatore provvedere a sua cura e spese al corretto smaltimento in impianti autorizzati e gli oneri relativi si intendono compensati nella voce scavo e/o demolizione.
12. Non verrà accordato all'appaltatore alcun indennizzo per danni che si verificassero nel corso dei lavori se non in casi di forza maggiore. I danni di forza maggiore saranno accertati con la procedura stabilita dalle norme in materia di contabilità dei lavori pubblici. La segnalazione deve essere effettuata dall'Appaltatore entro il termine perentorio di 5 giorni da quello in cui si è verificato l'evento. Per le opere stradali non saranno considerati danni da forza maggiore gli scoscendimenti, le solcature ed altri causati dalle acque di pioggia alle scarpate, alle trincee ed ai rilevati ed i riempimenti delle cunette.
13. L'appaltatore dovrà consegnare a richiesta, prima della smobilitazione del cantiere, di pavimento e rivestimento sia interno che esterno per il 2% della superficie di ogni tipo posto in opera e di materiale usato, per le finalità di eventuali successivi ricambi omogenei, e che viene liquidato in base al solo costo del materiale.

Art. 50 – Accettazione, qualità ed impiego dei materiali

1. I materiali da impiegare per i lavori compresi nell'appalto devono corrispondere, come caratteristiche, a quanto stabilito nelle leggi e nei regolamenti ufficiali vigenti in materia; in mancanza di particolari prescrizioni, devono essere delle migliori qualità esistenti in commercio, in rapporto alla funzione cui sono stati destinati; in ogni caso i materiali, prima della posa in opera, devono essere riconosciuti idonei e accettati dalla direzione Lavori, anche a seguito di specifiche prove di laboratorio o di certificazioni fornite dal produttore.
2. Qualora la direzione dei lavori rifiuti una qualsiasi provvista di materiali in quanto non adatta all'impiego, l'impresa deve sostituirla con altra che corrisponda alle caratteristiche volute; i materiali rifiutati devono essere allontanati immediatamente dal cantiere a cura e a spese della stessa impresa.
3. In materia di accettazione dei materiali, qualora eventuali carenze di prescrizioni comunitarie dell'Unione europea, nazionali e regionali, ovvero la mancanza di precise disposizioni nella descrizione contrattuale dei lavori possano dare luogo a incertezze circa i requisiti dei materiali stessi, la direzione lavori ha facoltà di ricorrere all'applicazione di norme speciali, ove esistano, siano esse nazionali o estere.
4. Entro 30 giorni dalla consegna dei lavori o, in caso di materiali o prodotti di particolare complessità, entro 30 giorni antecedenti il loro utilizzo, l'appaltatore presenta alla Direzione dei lavori, per l'approvazione, la campionatura completa di tutti i materiali, manufatti, prodotti, ecc. previsti o necessari per dare finita in ogni sua parte l'opera oggetto dell'appalto.
5. L'accettazione dei materiali da parte della direzione dei lavori non esenta l'appaltatore dalla totale responsabilità della riuscita delle opere, anche per quanto può dipendere dai materiali stessi.
6. L'accettazione dei materiali e dei componenti è definitiva solo dopo la loro posa in opera. Il Direttore dei lavori può rifiutare in qualunque tempo i materiali e i componenti deperiti dopo l'introduzione in cantiere, o che per qualsiasi causa non fossero conformi alle caratteristiche tecniche risultanti dai documenti allegati al contratto; in quest'ultimo caso l'Appaltatore deve rimuoverli dal cantiere e sostituirli con altri a sue spese.
7. Nel prezzo dei materiali sono compresi tutti gli oneri derivanti all'Appaltatore dalla loro fornitura a piè d'opera, compresa ogni spesa per eventuali aperture di cave, estrazioni, trasporto da qualsiasi distanza e con qualsiasi mezzo, occupazioni temporanee e ripristino dei luoghi.

Art. 51 – Contabilizzazione dei lavori

1. La misurazione delle opere verrà effettuata secondo le indicazioni previste nelle specifiche tecniche di ogni singolo gruppo di lavorazioni comprese negli elaborati progettuali che qui si intendono integralmente richiamate anche se non materialmente allegate. In caso di assenza di norme specifiche si procederà rilevando le quantità per numero, durata, peso o misura geometrica secondo gli usi e consuetudini.
2. L'appaltatore è obbligato:
 - a) ad intervenire alle misure, le quali possono comunque essere eseguite alla presenza di due testimoni qualora egli, invitato non si presenti;
 - b) a firmare i libretti delle misure, i brogliacci e gli eventuali disegni integrativi, sottopostogli dal direttore dei lavori, subito dopo la firma di questi;
 - c) a consegnare al direttore lavori, con tempestività, le fatture relative alle lavorazioni e somministrazioni previste dal capitolato speciale d'appalto e ordinate dal direttore dei lavori che per la loro natura si giustificano mediante fattura;
 - d) a consegnare al direttore dei lavori le note relative alle giornate di operai, di noli e di mezzi d'opera, nonché le altre provviste somministrate, per gli eventuali lavori previsti e ordinati in economia nonché a firmare le relative liste settimanali sottopostegli dal direttore dei lavori;
 - e) all'inizio dei lavori l'appaltatore dovrà produrre alla D.L. un elenco nominativo degli operai da esso impiegati, o che intende impiegare. Per le opere appaltate (con specificazione delle rispettive qualifiche), detto elenco dovrà essere aggiornato a cura dell'appaltatore ad ogni eventuale variazione anche per effetto di subappalti autorizzati. Dovrà inoltre indicare il nominativo del Direttore di cantiere, cui intende affidare per tutta la durata dei lavori la direzione di cantiere, che dovrà essere un ingegnere o architetto o geometra o perito industriale per l'edilizia. L'appaltatore e tramite suo i subappaltatori, dovranno corredare l'elenco di cui sopra con copia del libro matricola.
3. Per i lavori che possono modificare i confini di proprietà o comprometterne l'integrità, ad esempio per opere di urbanizzazione, opere stradali e simili, l'appaltatore è obbligato ai tracciamenti e ai riconfinamenti, nonché alla conservazione dei termini di confine, così come consegnati dalla direzione lavori su supporto cartografico o magnetico-informatico. L'appaltatore deve rimuovere gli eventuali picchetti e confini esistenti nel minor numero possibile e limitatamente alle necessità di esecuzione dei lavori. Prima dell'ultimazione dei lavori stessi e comunque a semplice richiesta della direzione lavori, l'appaltatore deve ripristinare tutti i confini e i picchetti di segnalazione, nelle posizioni inizialmente consegnate dalla stessa direzione lavori.
4. Per lavori che comportano l'esecuzione di opere da interrare e non più ispezionabili, quali sottomurazioni, palificazioni, fognature profonde ecc., l'appaltatore deve produrre alla direzione dei lavori un'adeguata documentazione fotografica relativa alle lavorazioni di particolare complessità, o non più ispezionabili o non più verificabili dopo la loro esecuzione ovvero a richiesta della direzione dei lavori. La

documentazione fotografica, a colori e in formati riproducibili agevolmente, reca in modo automatico e non modificabile la data e l'ora nelle quali sono state fatte le relative riprese.

5. La valutazione del lavoro a corpo è effettuata secondo le specificazioni date nell'enunciazione e nella descrizione del lavoro a corpo, nonché secondo le risultanze degli elaborati grafici e di ogni altro allegato progettuale; il corrispettivo per il lavoro a corpo resta fisso e invariabile senza che possa essere invocata dalle parti contraenti alcuna verifica sulla misura o sul valore attribuito alla quantità di detti lavori.

6. Nel corrispettivo per l'esecuzione dei lavori a corpo s'intende sempre compresa ogni spesa occorrente per dare l'opera compiuta sotto le condizioni stabilite dal Capitolato Speciale d'Appalto e secondo i tipi indicati e previsti negli atti progettuali. Pertanto nessun compenso può essere richiesto per lavori, forniture e prestazioni che, ancorché non esplicitamente specificati nella descrizione dei lavori a corpo, siano rilevabili dagli elaborati grafici o viceversa. Lo stesso dicasi per lavori, forniture e prestazioni che siano tecnicamente e intrinsecamente indispensabili alla funzionalità, completezza e corretta realizzazione dell'opera appaltata secondo le regole dell'arte.

7. La contabilizzazione dei lavori a corpo è effettuata applicando all'importo a corpo di contratto, le percentuali convenzionali relative alle singole lavorazioni omogenee indicate. È prescritto comunque che gli apprezzamenti proporzionali delle percentuali vengano riferiti a lavorazioni omogenee realizzate almeno per il 25% dell'importo indicato.

8. I materiali a piè d'opera possono essere ammessi in contabilità dalla Direzione dei lavori, a suo insindacabile discrezione, e per un importo massimo del 50% (cinquanta per cento) del loro valore di fornitura ricavato dall'elenco prezzi, decurtato del ribasso d'asta e degli oneri di sicurezza relativi.

Art. 52 – Contabilizzazione oneri per la sicurezza

1. Gli oneri per la sicurezza saranno contabilizzati a misura o, in caso di voci che prevedono la permanenza durante tutto il cantiere, nella stessa percentuale dei lavori eseguiti.

Art. 53 – Osservanza contratti collettivi e disposizioni sulla manodopera

1. L'appaltatore è tenuto all'esatta osservanza di tutte le leggi, regolamenti e norme vigenti in materia, nonché eventualmente entrate in vigore nel corso dei lavori, e in particolare:

a) nell'esecuzione dei lavori che formano oggetto del presente appalto, l'appaltatore si obbliga ad applicare integralmente tutte le norme contenute nel contratto nazionale collettivo di lavoro per gli operai dipendenti dalle aziende industriali edili e affini e gli accordi locali e aziendali integrativi dello stesso, in vigore per il tempo e nella località in cui si svolgono i lavori; è obbligato, altresì, ad applicare il CCNL e gli accordi medesimi anche dopo la scadenza e fino alla loro sostituzione e, se cooperativa, anche nei rapporti con i soci;

b) i suddetti obblighi vincolano l'appaltatore anche qualora non sia aderente alle associazioni stipulanti o receda da esse e indipendentemente dalla natura industriale o artigiana, dalla struttura o dalle dimensioni dell'impresa stessa e da ogni altra sua qualificazione giuridica ed economica;

c) è responsabile in rapporto alla Stazione appaltante dell'osservanza delle norme anzidette da parte degli eventuali subappaltatori nei confronti dei rispettivi dipendenti, anche nei casi in cui il contratto collettivo non disciplini l'ipotesi del subappalto; il fatto che il subappalto non sia stato autorizzato non esime l'appaltatore dalla responsabilità, e ciò senza pregiudizio degli altri diritti della Stazione appaltante;

d) è obbligato al regolare assolvimento degli obblighi contributivi in materia previdenziale, assistenziale, antinfortunistica e in ogni altro ambito tutelato dalle leggi speciali.

2. L'inottemperanza ai suddetti obblighi non consente lo svincolo della ritenuta di garanzia dello 0,5% dopo l'emissione del certificato di collaudo provvisorio.

INDICE

COMUNE DI PONTEDERA.....	1
Provincia di Pisa.....	1
CAPO 1 – NATURA E OGGETTO DELL’APPALTO.....	2
Art. 1 – Oggetto dell’appalto e ammontare dell’appalto.....	2
Ammontare dell’appalto.....	2
CAPO 2 – DISCIPLINA CONTRATTUALE.....	3
Art. 2 – Affidamento - Modalità di stipulazione del contratto.....	3
Art. 3 – Interpretazione del contratto e del capitolato speciale d'appalto.....	3
Art. 4 – Documenti del contratto.....	3
Art. 5 – Osservanza di leggi e regolamenti.....	4
Art. 6 – Disposizioni particolari riguardanti l’appalto.....	4
Art. 7 – Fallimento dell’appaltatore.....	4
Art. 8 – Domicilio e rappresentante dell’appaltatore	4
Art. 9 Oneri responsabilità e obblighi diversi a carico dell’esecutore.....	4
CAPO 3 – TERMINI PER L’ESECUZIONE E L’ULTIMAZIONE DEI LAVORI.....	7
Art. 10 – Consegna e inizio dei lavori.....	7
Art. 11 – Termini per l'ultimazione dei lavori.....	8
Art. 12 – Sospensioni e proroghe.....	8
Art. 13 – Penali in caso di ritardo.....	8
Art. 14 – Programma dei lavori	9
Art. 15 – Inderogabilità dei termini di esecuzione.....	9
Art. 16 – Risoluzione del contratto e recesso dal contratto.....	9
Art. 17 – Certificato di ultimazione dei lavori e gratuita manutenzione.....	10
Art. 18 – Termini per il collaudo	10
Art. 19 – Presa in consegna di lavori ultimati.....	10
CAPO 4 – DISCIPLINA ECONOMICA.....	10
Art. 20 – Anticipazione.....	10
Art. 21 – Pagamenti in acconto.....	10
Art. 22 – Pagamenti a saldo.....	11
Art. 23 – Ritardi nel pagamento delle rate di acconto.....	11
Art. 24 – Ritardo dei pagamenti rata di saldo.....	11
Art. 25 – Disciplina economica dell’esecuzione dei lavori.....	11
Art. 26 – Cessione del contratto e cessione dei crediti.....	11
CAPO 5 – CAUZIONI E GARANZIE.....	11
Art. 27 – Garanzia fideiussoria provvisoria e definitiva.....	12
Art. 28 – Assicurazione a carico dell’impresa.....	12
1. L'esecutore dei lavori è obbligato a costituire e consegnare alla stazione appaltante almeno 10gg (dieci giorni) prima della consegna dei lavori anche una polizza di assicurazione che copra i danni subiti dalle stazioni appaltanti a causa del danneggiamento o della distruzione totale o parziale di impianti ed opere, anche preesistenti, verificatisi nel corso dell'esecuzione dei lavori.	12
CAPO 6 – DISPOSIZIONI PER L’ESECUZIONE.....	12
Art. 29 – Variazione dei lavori.....	12
Art. 30 – Varianti per errori od omissioni progettuali.....	13
Art. 31 – Diminuzione dei lavori.....	13
Art. 32 – Prezzi applicabili ai nuovi lavori e nuovi prezzi.....	13
CAPO 7 – DISPOSIZIONI IN MATERIA DI SICUREZZA.....	14
Art. 33 – Norme generali di sicurezza	14
Art. 34 – Sicurezza sul luogo di lavoro.....	14
Art. 35 – Piani di sicurezza.....	14

Art. 36 – Piano operativo di sicurezza.....	14
Art. 37 – Osservanza e attuazione dei piani di sicurezza.....	14
CAPO 8 – DISCIPLINA DEL SUBAPPALTO.....	15
Art. 38 – Subappalto.....	15
Art. 39 – Responsabilità in materia di subappalto.....	16
Art. 40 – Pagamento dei subappaltatori.....	16
CAPO 9 – CONTROLLO DEI LAVORI.....	16
Art. 41 – Direzione dei lavori - coordinatore per la sicurezza.....	16
Art. 42 – Direzione tecnica di cantiere.....	16
Art. 43 – Verifiche in corso d'opera.....	17
Art. 44 – Giornale lavori e registro contabilità.....	17
CAPO 10 – CONTROVERSIE.....	17
Art. 45 – Accordo bonario	17
Art. 46 – Definizione controversie.....	17
Art. 47 – Recesso dal contratto.....	17
Art. 48 – Risoluzione del contratto - Fallimento.....	17
CAPO 11 – NORME FINALI.....	18
Art. 49 – Norme generali sui materiali, i componenti, i sistemi e l'esecuzione.....	18
Art. 50 – Accettazione, qualità ed impiego dei materiali.....	19
Art. 51 – Contabilizzazione dei lavori.....	19
Art. 52 – Contabilizzazione oneri per la sicurezza.....	20
Art. 53 – Osservanza contratti collettivi e disposizioni sulla manodopera.....	20

Pontedera, novembre 2017

il progettista responsabile

COMUNE DI PONTEDERA
Provincia di Pisa

pag. 1

ELENCO PREZZI

OGGETTO: LAVORI URGENTI DI MANUTENZIONE STRAORDINARIA
SISTEMAZIONE DI PARTE DEL TETTO DEL CIMITERO DEL
CAPOLUOGO E LOCULI 2017

COMMITTENTE: COMUNE DI PONTEDERA

PONTEDERA, 20/11/2017

IL TECNICO
PE LUIGI DOCCINI

LAVORI DI RIPARAZIONE DI PORZIONI DANNEGGIATE DELLA COPERTURA DEL CIMITERO

Num.Ord. TARIFFA	DESCRIZIONE DELL'ARTICOLO	unità di misura	PREZZO UNITARIO
	LAVORI A MISURA (SpCap 1)		
Nr. 1 B01L	Smontaggio di manto di copertura in tegole e coppi o mars ... tonamento dei materiali allo stesso piano della copertura. Smontaggio di manto di copertura in tegole e coppi o marsigliesi, anche per superfici parziali con accantonamento dei materiali allo stesso piano della copertura. euro (tredici/52)	m2	13,52
Nr. 2 B02L	Smontaggio di scempiato in pannelle o in tavole di later ... ompreso accatastamento del materiale al piano di appoggio. Smontaggio di scempiato in pannelle o in tavole di laterizio o in tavolame compreso accatastamento del materiale al piano di appoggio. euro (tredici/22)	m2	13,22
Nr. 3 B02M	SMONTAGGIO TETTO Smontaggio andante di tetto in legno e laterizio costituito da manto di copertura in tegole marsigliesi e/o coppo ed ebrice, converse, scempiato in laterizio o tavolame 30%, piccola orditura lignea fino a mc 1 compreso disancoraggio dalle murature e calo a terra del materiale rimosso da portare a discarica, trasporto a discarica ed accantonamento in quota del materiale recuperabile separandolo da quello da trasportare a discarica. quindi compreso lo smontaggio delle tegole e l'accantonamento in quota di quelle recuperabili. per mano d'opera 79.05 % euro (trentaotto/00)	mq	38,00
Nr. 4 B04L	SPICCONATURA INTONACI Spicconatura di intonaci esterni, compreso la parte delle cornici agli archi e delle modanature, fino a ritrovare il vivo della muratura per uno spessore massimo di 3 cm compreso lavaggio finale con idropulitrice con rimozione del materiale rimosso e trasporto a discarica. euro (dodici/48)	m2	12,48
Nr. 5 COP001cana leL	Fornitura e posa in opera di canale di gronda in pvc effe ... o a dare il lavoro compiuto a regola d'arte nulla escluso. Fornitura e posa in opera di canale di gronda in pvc effetto rame o lamiera elettrocolorata, completo di cicogne, raccordi con discendenti tubolari, sovrapposizioni, incollaggi e quanto altro necessario a dare il lavoro compiuto a regola d'arte nulla escluso. euro (diciassette/43)	m	17,43
Nr. 6 COP002disc endentiL	DISCENDENTI IN PVC EFFETTO RAME O LAMIERA Fornitura e posa in opera di discendenti in pvc effetto rame, lamiera preverniata effetto rame, diametro cm 10 completo di curve ed ancoraggi al muro, tasselli e quanto altro necessario a dare il lavoro compiuto a regola d'arte nulla escluso. euro (diciannove/57)	m	19,57
Nr. 7 D03	TRAVICELLI 8X8 Fornitura e posa in opera di travicelli in legno di abete nuovi con sezione 8x8 cm, piallati, stagionati di prima categoria D03L perfettamente rettilinei compreso sollevamento, opere murarie, fissaggio alla struttura principale e quant'altro necessario a dare il lavoro finito a regola d'arte. i 35% mano d'opera euro (novecentotre/00)	mc	903,00
Nr. 8 D04	REALIZZAZIONE DI SCEMPIATO IN TAVOLE O LATERIZIO Realizzazione di scempiato in tavole di legno di abete nuove con spessore di 2,5 cm, stagionate perfettamente rettilinee compreso sollevamento, o tavole in laterizio tagli, fissaggio alla struttura principale, pennallatura con impermeabilizzante da entrambi i lati prima di porle in opera e quant'altro necessario a dare il lavoro finito a regola d'arte. euro (ventidue/00)	m2	22,00
Nr. 9 D05	IMPERMEABILIZZAZIONE DELLA GRONDA Impermeabilizzazione della copertura e della gronda con guaina in polimero plastomerico armato con spessore non inferiore a 4 mm, posata a fiamma, previa mano di imprimitura a solvente compreso tagli, sfrido, sovrapposizione di almeno 10 cm, risvolti e mantelline. euro (quindici/16)	m2	15,16
Nr. 10 D061L	Posa in opera di manto di copertura con tegole marsiglies ... ltro necessario per dare il lavoro finito a regola d'arte. Posa in opera di manto di copertura con tegole marsigliesi provenienti dallo smontaggio della copertura esistente compreso cernita e pulizia del materiale, tagli, muratura dei colmi e della prima fila e quant'altro necessario per dare il lavoro finito a regola d'arte. euro (ventisette/94)	m2	27,94
Nr. 11 D06L	MANUTO DI COPERTURA IN COPPO ED EMBRICE Fornitura e posa in opera di manto di copertura in coppo ed embrice nuove compreso sollevamento, tagli, muratura dei colmi e della prima fila, pezzi speciali e quant'altro necessario per dare il lavoro finito a regola d'arte. euro (venticinque/16)	m2	25,16
Nr. 12	SCOSSALINA IN LAMIERA		

Num.Ord. TARIFFA	DESCRIZIONE DELL'ARTICOLO	unità di misura	PREZZO UNITARIO
E01L	Fornitura e posa in opera di scossalina in lamiera elettrocolorata per formazione di converse compreso tagli, sovrapposizioni, rivettature e siliconatura. euro (cinquanta/00)	m2	50,00
Nr. 13 ED01	SCAVO A LARGA SEZIONE OBBLIGATA Scavo a larga sezione in terreni sciolti e/o rocce tenere per la formazione di cassonetti per vespai all'interno di vani o cortili, per profondità fino a m 1,00 ArticoloTOS17_02.A04.003.001 eseguito a mano con l'ausilio di miniescavatore euro (ottantatre/43)	mc	83,43
Nr. 14 ED02	DEMOLIZIONE MURATURA Demolizione di muratura eseguita a qualsiasi piano, altezza o profondità esclusivamente a mano o con ausilio di piccoli mezzi meccanici, escluso lo scavo per ritrovamento della muratura al di sotto del piano di campagna ArticoloTOS17_02.A03.001.004 in mattoni forati con malta idraulica, a due o più teste, situata fuori terra euro (centosette/54)	mc	107,54
Nr. 15 ED03	SOLETTA IN C.A. Conglomerato cementizio per magroni o getti non armati o debolmente armati CON RETE ELETTROSALDATA Ø6 MAGLIA 10X10 e casseforme di contenimento con tavole ArticoloTOS17_02.B04.001.003 classe di resistenza caratteristica C16/20 euro (centosessantasette/37)	mc	167,37
Nr. 16 I03L	INTONACO PER ESTERNI Intonaco civile per esterni con malta bastarda costituito da sbruffatura a basso spessore intonaco grezzo fratazzato e velo tirato a fratazzo fine su superfici ricche di parti architettoniche compreso formazione di risalti lineari. euro (ventiquattro/82)	m2	24,82
Nr. 17 I04L	IMPERMEABILIZZAZIONE MURATURA Impermeabilizzazione eseguita mediante stesura a pennello, rullo, spatola o spruzzo di impermeabilizzante in pasta monocomponente pronto all'uso (tipo UNOLASTIC) in elastomero-bituminoso con allungamento a rottura del 240±40% secondo NFT46002 e Crack bridging ability = 3.0 mm secondo EN 14891, per uno spessore finale non inferiore a 1,5 mm. euro (ventiuno/47)	m2	21,47
Nr. 18 LOC. 01	FORNITURA E POSA IN OPERA DI MARMI PER LOCULI Fornitura e posa in opera di marmi per loculi in marmo bianco di carrara eseguiti su misura di dim 85x85 cm incluso fissaggio e/o rifacimento fasce mancanti in bardiglio sp 2 cm incuso murature punti di appoggio e fissaggio ed ogni altro onere per dare l'intervento finito a regola d'arte. euro (cento/00)	cad	100,00
Nr. 19 LOC.02	FORNITURA DI FASCE IN MARMO IN BARDIGLIO Posa in opera di rivestimento in lastre di marmo, travertino o granito posate a colla su superficie intonacata, compreso eventuali fori e zanche di ancoraggio, stilatura e sigillatura dei giunti e pulizia finale ArticoloTOS17_01.E03.018.001 lastre di dimensioni fino a 40x20 cm MARMI, GRANITI E PIETRE: lastre e cordonati per pavimentazioni esterne; lastre per pavimentazioni interne; lastre per scalini, davanzali, soglie, stipiti, rivestimenti. Rivestimenti in pietra ricostruita ArticoloTOS17_PR.P05.030.010 elementi piani spessori variabili 1,5/2/2,5 cm , finiture e colori varie euro (novantatre/00)	mq	93,00
Nr. 20 RU 01	Operaio edile specializzato IV Liv artig. Operaio edile specializzato. euro (trentaquattro/46)	ora	34,46
Nr. 21 RU 02	Operaio edile qualificato III liv artig Operaio edile qualificato. euro (trentadue/82)	ora	32,82
Nr. 22 RU 03	Operaio edile comune II livello Operaio edile comune. euro (trenta/07)	ora	30,07

Num.Ord. TARIFFA	DESCRIZIONE DELL'ARTICOLO	unità di misura	PREZZO UNITARIO
OPERE E ONERI PER LA SICUREZZA (Non soggetti ad offerta) (SpCap 2)			
Nr. 23 A01	ONERI PER LA SICUREZZA installazione di baracca di cantiere. ONERI PER LA SICUREZZA (non soggetti ad offerta) installazione di baracca di cantiere. euro (cinquecento/00)	cadauno	500,00
Nr. 24 A03	ONERI PER LA SICUREZZA ponteggi facciate del fabbricato. ONERI PER LA SICUREZZA (non soggetti ad offerta) ponteggio a giunto-tubo montato anche con elementi prefabbricati a telaio per tutte le facciate del fabbricato. euro (dodici/66)	m2	12,66
Nr. 25 A04int	ONERI SICUREZZA PONTEGGIO INTERNO Ponteggio di servizio interno costituito da pianale di tavoloni su elementi verticali in legno o ferro, compreso il sottoponte in A04int tavoloni nonchè scale di servizio fino all'altezza di 4 metri sisurato in proiezione orizzontale del piano di lavoro, voce 4.4.1.1 bollettino ingegneri euro (venti/90)	mq	20,90
Nr. 26 A05	ONERI PER LA SICUREZZA impianto di messa a terra ONERI PER LA SICUREZZA (non soggetti ad offerta) impianto di messa a terra per le attrezzature di cantiere. euro (trecento/00)	cadauno	300,00
Nr. 27 A06	ONERI PER LA SICUREZZA parapetti ponteggi ONERI PER LA SICUREZZA, non soggetti a ribasso d'asta, per realizzazione di parapetto in giunti e tubi con altezza minima di 1,10 m a delimitazione delle zone della copertura non accessibili. euro (undici/00)	m	11,00
PONTEDERA, 20/11/2017			
Il Tecnico PE LUIGI DOCCINI			

COMUNE DI PONTEDERA
Provincia di Pisa

pag. 1

COMPUTO ESTIMATIVO

OGGETTO: LAVORI URGENTI DI MANUTENZIONE STRAORDINARIA
SISTEMAZIONE DI PARTE DEL TETTO DEL CIMITERO DEL
CAPOLUOGO E LOCULI 2017

COMMITTENTE: COMUNE DI PONTEDERA

Pontedera, 20/11/2017

IL TECNICO
PE LUIGI DOCCINI

LAVORI DI RIPARAZIONE DI PORZIONI DANNEGGIATE DELLA COPERTURA DEL CIMITERO

Num.Ord. TARIFFA	DESIGNAZIONE DEI LAVORI	DIMENSIONI				Quantità	IMPORTI	
		par.ug.	lung.	larg.	H/peso		unitario	TOTALE
	RIPORTO							
	<u>LAVORI A MISURA</u>							
	LAVORI A MISURA (SpCap 1)							
1 / 6 B02M 18/11/2017	SMONTAGGIO TETTO 1° Anello		80,00	2,500		200,00		
	SOMMANO mq					200,00	38,00	7'600,00
2 / 7 D03 18/11/2017	TRAVICELLI 8X8 PREVISTI					1,00		
	SOMMANO mc					1,00	903,00	903,00
3 / 8 D04 18/11/2017	REALIZZAZIONE DI SCEMPIATO IN TAVOLE O LATERIZIO 1° anello	0,30	80,00	2,500		60,00		
	SOMMANO m2					60,00	22,00	1'320,00
4 / 9 D05 18/11/2017	IMPERMEABILIZZAZIONE DELLA GRONDA 1° ANELLO		80,00	2,500		200,00		
	SOMMANO m2					200,00	15,16	3'032,00
5 / 10 E01L 18/11/2017	SCOSSALINA IN LAMIERA 1° ANELLO		80,00	1,000		80,00		
	SOMMANO m2					80,00	50,00	4'000,00
6 / 11 D06L 18/11/2017	MANUTO DI COPERTURA IN COPPO ED EMBRICE 1° ANELLO		80,00	2,500		200,00		
	SOMMANO m2					200,00	25,16	5'032,00
7 / 12 COP002disc endentiL 18/11/2017	DISCENDENTI IN PVC EFFETTO RAME O LAMIERA 1° anello		15,00			15,00		
	SOMMANO m					15,00	19,57	293,55
8 / 13 B04L 18/11/2017	SPICCONATURA INTONACI 1° ANELLO RIPRESE		80,00 20,00	1,500		120,00 20,00		
	SOMMANO m2					140,00	12,48	1'747,20
9 / 14 I03L 18/11/2017	INTONACO PER ESTERNI 1° ANELLO RIPRESE		80,00 20,00	1,500		120,00 20,00		
	SOMMANO m2					140,00	24,82	3'474,80
10 / 15 I04L 18/11/2017	IMPERMEABILIZZAZIONE MURATURA 1° ANELLO		80,00	1,500		120,00		
	SOMMANO m2					120,00	21,47	2'576,40
	A RIPORTARE							29'978,95

Num.Ord. TARIFFA	DESIGNAZIONE DEI LAVORI	DIMENSIONI				Quantità	IMPORTI	
		par.ug.	lung.	larg.	H/peso		unitario	TOTALE
	RIPORTO							29'978,95
11 / 16 LOC. 01 18/11/2017	FORNITURA E POSA IN OPERA DI MARMI PER LOCULI loculi sez. sud 2 anello					100,00		
	SOMMANO cad					100,00	100,00	10'000,00
12 / 17 LOC.02 18/11/2017	FORNITURA DI FASCE IN MARMO IN BARDIGLIO FASCE IN BARDIGLIO					15,00		
	SOMMANO mq					15,00	93,00	1'395,00
13 / 18 ED02 18/11/2017	DEMOLIZIONE MURATURA per posa di nuovi loculi *(lung.=2,2+10)		12,20	0,250	0,500	1,53		
	SOMMANO mc					1,53	107,54	164,54
14 / 19 ED01 18/11/2017	SCAVO A LARGA SEZIONE OBBLIGATA per posa nuovi loculi		5,00	3,000	0,200	3,00		
	SOMMANO mc					3,00	83,43	250,29
15 / 20 ED03 18/11/2017	SOLETTA IN C.A. per posa nuovi loculi		5,00	3,000	0,200	3,00		
	SOMMANO mc					3,00	167,37	502,11
16 / 21 RU 01 16/02/2016	Operaio edile specializzato IV Liv artig.					10,00		
	SOMMANO ora					10,00	34,46	344,60
17 / 22 RU 02 16/02/2016	Operaio edile qualificato III liv artig					10,00		
	SOMMANO ora					10,00	32,82	328,20
18 / 23 RU 03 16/02/2016	Operaio edile comune II livello 10					10,00		
	SOMMANO ora					10,00	30,07	300,70
	A RIPORTARE							43'264,39

Num.Ord. TARIFFA	DESIGNAZIONE DEI LAVORI	DIMENSIONI				Quantità	IMPORTI	
		par.ug.	lung.	larg.	H/peso		unitario	TOTALE
	RIPORTO							43'264,39
	OPERE E ONERI PER LA SICUREZZA (Non soggetti ad offerta) (SpCap 2)							
19 / 1 A01 16/02/2016	ONERI PER LA SICUREZZA installazione di baracca di cantiere.					1,00		
	SOMMANO cadauno					1,00	500,00	500,00
20 / 2 A03 16/02/2016	ONERI PER LA SICUREZZA ponteggi facciate del fabbricato. 1° anello lato nord		80,00		8,500	680,00		
	SOMMANO m2					680,00	12,66	8'608,80
21 / 3 A04int 18/11/2017	ONERI SICUREZZA PONTEGGIO INTERNO cappelle private 1° anello	14,00	5,00	3,000		210,00		
	SOMMANO mq					210,00	20,90	4'389,00
22 / 4 A05 16/02/2016	ONERI PER LA SICUREZZA l'impianto di messa a terra					1,00		
	SOMMANO cadauno					1,00	300,00	300,00
23 / 5 A06 16/02/2016	ONERI PER LA SICUREZZA parapetti ponteggi 1° anello	2,00	4,00			8,00		
	SOMMANO m					8,00	11,00	88,00
	Parziale LAVORI A MISURA euro							57'150,19
	TOTALE euro							57'150,19
	A RIPORTARE							

Num.Ord. TARIFFA	DESIGNAZIONE DEI LAVORI	IMPORTI
		TOTALE
	R I P O R T O	
001	<u>Riepilogo SUPER CAPITOLI</u>	
002	LAVORI A MISURA OPERE E ONERI PER LA SICUREZZA (Non soggetti ad offerta)	43'264,39 13'885,80
	Totale SUPER CAPITOLI euro	57'150,19
	Pontedera, 20/11/2017	
	Il Tecnico PE LUIGI DOCCINI	
	A R I P O R T A R E	

DESIGNAZIONE DEI LAVORI	IMPORTI
	TOTALE
R I P O R T O	
<u>QUADRO ECONOMICO DEI LAVORI</u>	
a) Importo per l'esecuzione delle Lavorazioni (comprensivo dell'importo per l'attuazione dei Piani di Sicurezza) A misura euro	57'150,19
Sommano euro	57'150,19
b) Importo per l'attuazione dei Piani di Sicurezza A misura euro	13'885,80
Sommano euro	13'885,80
c) Somme a disposizione della stazione appaltante per:	
CONTRIBUTO ANAC euro	30,00
IVA 22% euro	12'573,04
MIGLIORIE ED ARR euro	246,77
Sommano euro	12'849,81
TOTALE euro	70'000,00
Pontedera, 20/11/2017	
Il Tecnico PE LUIGI DOCCINI	
A R I P O R T A R E	